朝鮮日報 朝刊
本紙朝夕刊十二面
編輯兼發行人 方應謨 印刷人 金達進
發行所 朝鮮日報社

社說

對滿治外法權의 一部撤廢, — 朝鮮人의受益은疑問 —

一

日滿兩政府當局은 昨年八月부터 滿洲國에對한 日本의 治外法權撤廢及 南滿鐵道附屬地行政權의 調整乃至 移讓에關한 根本方針을 樹立하고 爾今 그具體的方策을 考究하고잇드니 最近에이르러 『滿洲國內에잇서서 日本의 治外法權一部撤廢의 基本協定과 附屬協定』等에關한 日滿兩當局間에 諒解가 成立되여 지난十日 新京 滿洲國外交部에서 兩國代表者間에 右協定에 署名調印을 完了하게되엿다 滿洲國은 周知하는바와가티 百萬에達하는 朝鮮人의 在住地로 朝鮮과는 녜로부터特殊한關係를 맺고잇슬뿐더러 아프로도 多量의 移住民을 吸收할 運命에잇는 地帶인만큼 今回의 治外法權의 一部撤廢는 吾人으로하여금 至大한 關心을 가지게한다

二

今般 調印을 完了한 右協定은 條約, 附屬協定及 諒解事項의 三者로 構成되엿는데 條約第一條에잇서서는 治外法權撤廢及 附屬地行政權의 調整乃至移讓의 前提要件으로『日本臣民은 滿洲國領域內에잇서 自由로 居住往來하고 農商工 其他 公私各種의 業務及 職務에 從事할수잇고 또土地에關한 一切의權利를 享受할것과 一切의權利及利益享受에잇서서 滿洲國民에 比하야 不利한待遇를 밧는일이업게할것』을 約定하엿다 卽朝鮮人은 滿洲國에잇서서 滿洲國人과 同等한 地位에서 公私各種의 業務及 職務에 從事하고 土地에對한權利 其他一切의權利와 利益을 享有할수잇도록 居住에必要한 一切의權利를 保障밧게되엿다

三

다음에 條約第二條에는 日本人은 滿洲國領土內에서 滿洲國의 課稅 産業 其他에關한 行政法令에 服從할것과 右法令은 滿鐵附屬地에 잇서서는 暫定的으로 適用할것을 規定하엿다 從來 朝鮮人은 條約上 滿洲國에잇서 滿洲國의 法令에 服從할 義務가업든것을 今後에는 滿洲國國民과가티 滿洲國의法律과 命令에 服從하게됨으로 이것으로써 治外法權의 一部撤廢가 成立되는 同時에 滿鐵附屬地行政權의 一部移讓이 實現되게된것이다 附屬協定에는 來七月一日부터 日本人이 服從할 滿洲國의課稅 産業 其他의 行政法令의種類를 擧하고 그範圍를 明確히하는 同時에 本條約實施後當分間 日本人에對하여는 營業稅等에 輕減稅率을 適用할것을 明示하야 在滿日本人의 經濟生活에 急激한變動을 誘致하지안토록 規定하엿다

四

本條約은 昭和十年七月一日부터 實施한다고 하엿스므로 滿洲國에 在留하는 朝鮮人도 右條約에 依하야 滿洲國國民과 同等한 權利를 享有하고 義務를 負擔할날도 아프로 十八日밧게남지안엇다 그러면 이治外法權이 撤廢되면 朝鮮人在留民에게 미칠 影響은 如何할것인가? 첫재로 오래동안 問題되여 오든 商租權問題가 解決되여 朝鮮人도 土地를 所有하게되여 莫大한 利益을 享受할것가티 보히나 그러나 滿洲國에 移住한 多大數의 朝鮮人은 生活手段이라고는 勞動力밧게 所有하지못한 貧農으로 土地所有權은 그들에對해서는 한갓 畵中之餅에 지나지못할것이다 둘재로 비록課稅事項中에 日本人에 對해서는 當分間 法定稅率의 三分之一 乃至 四分之一의 稅率을 適用하기로하엿스나 元來民會賦課金바게 納附치안튼 朝鮮人으로서 戶稅 營業稅 特別營業稅 家屋稅等各種 稅金을 물게되므로 自然 負擔이 過重하게될것은 明若觀火한 事實이다 끄트로在滿朝鮮人中 多數는 合倂以前에 渡滿한이가 만흔 關係上 無籍者가 만흠으로 그들에對한 取籍問題를 비롯하야 朝鮮兒童의 敎育問題, 朝鮮農民의 小作權確保問題等보다 아프로 取扱을 愼重히 하여야할 重要問題이다

이것으로 보면 對滿治外法權의 一部撤廢는 實際에 잇서서 單히 行政權을 轉換하는데 不過하는것이라 卽 從來에는 領事館의 支配와 保護를 밧든것을 滿洲國의 諸法令, 機關의 支配와 保護를 밧게되는것으로 實質에 잇서서는 從來에 享受하고잇든 權利와 利益에 何等 變動이 업고 義務와 負擔만이 從來보다 過重될것이 特히 注目되는點이다.

對伊制裁案解除와 聯盟改組를要請

駐巴里英大使佛首相訪問코 佛國側의同意를要求

【巴里十二日發同盟】巴里駐箚英國大使클라이브氏는 過般來 數次에 亘하야 佛國外務省을 訪問하고 델보스外相과 자조協議를 거듭하고잇는中인데 十一日은特히 블룸首相을 訪問하고 口頭로서 制裁案의 解除와 聯盟改組에關한 英國政府의 方針을通達하엿다고 解釋되다 英國政府의 方針이라고 傳하는바는 如左하다

一、制裁案은 에디오피아帝國의 淪落을 阻止할수업섯스나 制裁案은 伊太利에 對한 膺懲이 될수업스므로 차라리 制裁案을 解除하는것이妥當하다

一、制裁案撤回와 同時에 聯盟規約을 全面的으로 改正하야 聯盟의 面目을 保持하는것이 必要하다

一、聯盟規約에 關해서는 一九二一年總會의 決議에 基하야 特히 第十六條의 制裁規定을 修正하지안흐면 안될것이나 大體 聯盟國을 數個의 地域的으로 分類하야 侵略行動이 惹起된 地域內의 聯盟國만 制裁行動의 義務를 負하기로할것

以上 英國政府의 提案에 對하야 佛國政府가 同意를 表明하면 英國政府는 먼저 聯盟理事會에 提出하고 理事會로부터 다시 總會에 移牒할터이라고 解釋되다

七千萬발칸兵은 平和維持爲해武裝하라

루마니아外相의力說

【부카레스트十一日發同盟】羅馬尼亞外相 티튜레스코氏는 十一日午後 발칸協商國會議開會式에 臨하야 小協商國의 結束을 强調하고 발칸平和維持를 爲하야 프라그로부터 앙카라에 至하는 七千萬諸國兵士는 一齊히 武裝하야 緊急事態에 備하여야할必要를力說하야 如左히 述하엿다

지금으로 발칸諸國民에게 何等 離反될 事實은업다 따라서 발칸에 戰爭이 勃發할憂慮는업스나 우리는 발칸諸國民의 一致團結을 確信하는故로 假令 또 발칸協商國의 一員이 되어잇지안는 國家「불가리아를 指稱」에對해서도協商國의 一員과 同樣으로 생각지안흘수업다 우리의意圖는各自國家的權益을 擁護함에잇고 부질업시 他人의追隨하야 奉仕하고 잇슬수는업다 唯獨우리뿐아니라 佛, 伊, 獨, 英, 蘇의 各國民과의 關係에 關해서도 遠히 此等諸國에對하야 戰爭遂行能力을 不備하는바이나 우리는 一切의 國家에 平等의 原則을 放棄하라는것은업다 우리自身에 關한限 우리의 同意를 無視한 決議를 採擇할 意思는 全然업다 제코슬로바키아 首都 프라그로부터 土耳其首都 앙가라에 至하는 七千萬의 兵士는 平和擁護의 職務에 就한 우리는 平和를 要한다 그러나 盲目的平和에 從事할수는 업다 平和를 維持하기爲하야 언제든지 鎗劍을들고설 準備가 잇는것이 最善의 方法이라고 確信하는바이다

皇太后陛下 宮城에行啓

【東京電話同盟】皇太后陛下께서는 大谷皇太后宮大夫竹屋典侍以下를 거느리시고 十二日 午前十一時半 自動車로 오래간만에 大宮御所御出門 宮中에 御參內하사 天皇皇后兩陛下께 御對面하시어 初夏의 御人事를 御交換하시고 皇太子殿下 義宮殿下 順宮殿下께도 御對面하시고 正午에 함께 午餐을 잡수시고 午後는 皇太子殿下 義宮殿下 順宮殿下를 御中心으로 御團欒하옵신後 午後五時 宮城을 御出門하사 大宮御所에 還啓하옵시엇다

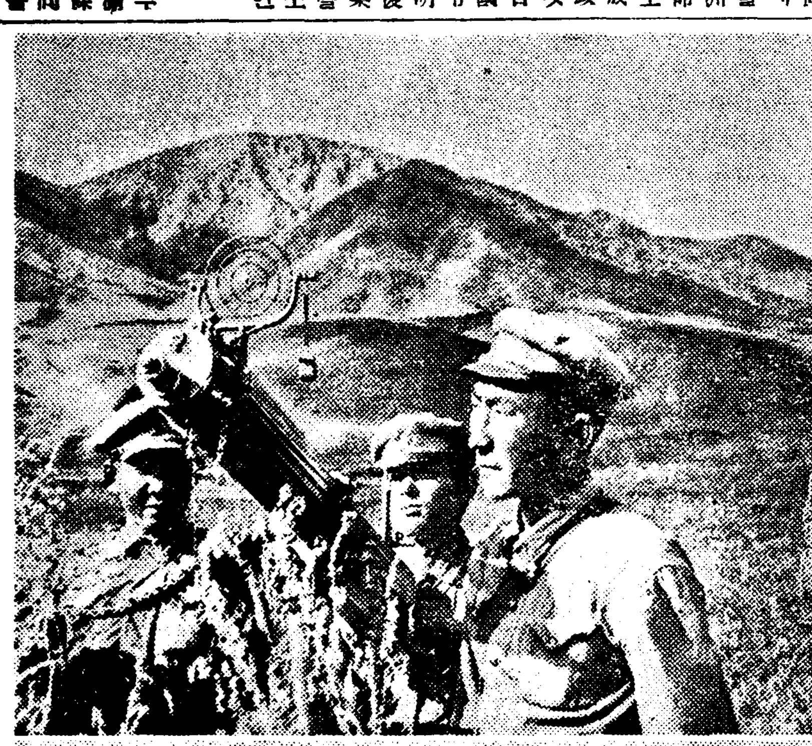

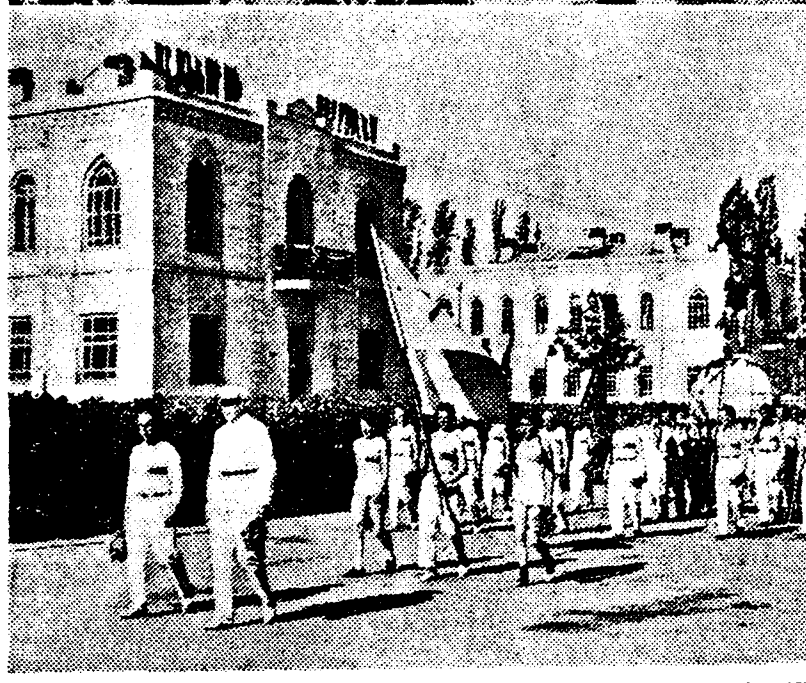

킬기스에서온消息

蘇聯의 最南端 新疆과의 國境에自治形態를 構成하고잇는 킬기스地方에서온 寫眞(上)은 機關銃으로 國境警備에 當하고잇는 킬기스兵과 (下)는 킬기스文化의 中心地로 發展途上에잇는 프룬제街의 中央執行委員會會議앞을行進하고잇는 프룬제靑年體育大會에 參加하는 選手

治法一部撤廢와 外務當局의態度

【廣東電話同盟】滿洲國에 對한 治外法權一部撤廢는 滿洲國에잇서 第三國人의 待遇問題에 關하야 決定的指導原理를 與한것이라하야 各國의 注目을 集中하고잇다 十二日 外務省에서 天羽情報部長과 外國新聞記者와의 定例會見에잇서 이問題를 中心으로 活潑한 應酬가 잇섯는데 右에 對한 外務當局의 態度는 大體로 如左하다

滿洲國은 그獨立宣言에잇서 第三國의 權益尊重으로 明言하엿다 英米를 爲始하야 諸外國은 滿洲의 獨立을 承認치 안흠에도 不拘하고 自己에게 有利한 權益의 擁護에 對한 滿洲國의 言明만을 방패로 今日까지 依然 滿洲國에잇서 治外法權을 享有할수잇는줄로생각하는 模樣이나 彼等이 享有할수잇는 治外法權은 中國에서 獨立하엿다는 新事態에 잇서 中國에가진 治外法權을 그대로採用하려는것은本末顚倒이다

日本人營業稅徵收 七月一日勅令으로公布實施

【東京電話同盟】滿洲國에 잇서 治外法權一部撤廢에 伴하는 滿鐵附屬地의 營業稅及 日本人營業稅撤收에關한勅令은 上奏御裁可를 經하야來七月一日부터 實施하는旨를 十二日公布하엿다

政綱政策에關해 黨內意見對立

次期大統領候補、란든氏指名 米共和黨의全國大會

【클리블란드十一日發同盟】米國共和黨全國大會는 十一日로써第三日의日程에 入하야 政綱을決定하고 十二日에는 大統領候補의指名을完了할 豫定이든바 政綱政策에 關하야 黨內의各主張이依然對立되여 政綱起草委員會는 紛議를 釀成하고잇슴으로十一日中에 政綱決定은 困難하야 따라 大統領候補指名은 或은延期되지안흘가 觀測되는데 란든支持派는 依然 란든氏의 大統領候補指名을 確信하고잇스나 副大統領候補에 누가 指名될는지아직수수꺼기로되여잇다 政綱의對象으로되여잇는 紛議의 對附하여잇는데 大體左의 項目이 附議될 模樣이다

一、通貨政策에 關하여는 金本位復歸問題에 抵觸하지 안코 健全通貨政策을 主張

一、國際司法裁判所及 國際聯盟 加入에는 絶對反對하다

【클리블란드十一日發同盟】共和黨全國大會는 十一日午後第一回投票에잇서 칸사스州知事란든氏를 次期大統領共和黨候補로 指名하엿다

【클리블란드十一日發同盟】共和黨全國大會에 政綱起草委員會는 審議不進行으로 事實上 休會에入하엿는데 這間에各候補가 물러이든호텔에는 자못 妥協交涉이 進捗되여 結局 반덴베륵、녹스、보라、라프트디크스의 各候補者는 辭退하엿다 一方 副大統領의 詮考도 호텔交涉에依하야 進捗되고 잇는데 結局 녹스氏에게 落着되리라고 觀測된다 그리고 大會의 形勢는 相當히 紛糾되여 一時는 黨分裂의 形勢를 示하엿는바 十一日午後七時 散會된것이다

在滿官吏의 差別待遇를改善

【東京電話同盟】廣田內閣의 革新政策實現에 向하야 鋭意研究中인 政府首腦部는 日滿官吏의 交換에 當하야 그待遇方法를 考慮할 必要가 잇다고한다 卽 制度에依하면 日本官吏가 滿洲國官吏가되면 境遇에는 敍勳官等級의 昇進과 俸給、恩給等은 當然 日本의 官吏로서의 年限에 加算될것임에도 不拘하고 全혀中絶되고잇는 形便이어서 如斯한 不合理性은 不可分 關係를 强調하고 잇는 日滿關係에 對하야 當然 改革되어야 할것이라는 方針에서 此際에 日本內地官吏、在滿日系官吏의 待遇를 議하는것이, 有能한 官吏를 滿洲國에 送致하기爲해서도 必要한 措置이라고 廣田首相은 次田法制局長官等에 協議를 進行하야 關係各省局도 愼重協議한後 適當한 考慮를 加할것으로 보이는데 待遇改善이 되면에는 在滿官吏의 待遇에 一大轉換을 與할것으로期待되고잇다

地方長官異動 正式決定發令

【東京電話同盟】懸案의 香川縣知事의 文部省轉出과 井野宮城縣知事의 勇退에 伴하는 地方長官異動은 十二日의 閣議에서 正式決定하야 卽時 上奏御裁可를 仰하야 如左히 發令되엇다

任宮城縣知事 山口縣知事正五位勳四等 菊山嘉男
任滿洲國民政府總務司長 正五位勳三等 淸水良策
任德島縣知事(二等) 滿洲國哈爾濱特別市公署長 正五位勳四等 佐藤正俊
任香川縣知事(二等) 德島縣知事 正五位勳四等 戶塚九一郞
任山口縣知事 宮城縣知事 井野次郞
依願免本官

抗日宣傳으로부터 反蔣運動에轉換

◇陳濟棠氏、李宗仁氏等의宣言에呼應하야 西南政務委員會通電

【廣東十二日發同盟】西南政務、執行兩委員會는 兩廣軍政首腦陳濟棠、李宗仁氏等의 宣言에 呼應하야 十一日午後六時 南京中央執行委員會에 如左한 通電을 發하엿다 西南側의 抗日宣傳으로 드디어 本格的反蔣宣傳에 轉換을 示한것으로 注目된다

中央側은 西南에 對하야 武力壓迫及 二中全會에依한 國民欺瞞策은 이제 暴露되엿다 中央은 六月四日 卒軍을 福建、江西、湖南、貴州四省에 集結하는一方 隴海、京漢、津浦 三鐵路沿線의 大軍을 續續南下케하야 西南에 壓迫을 加하고잇다 外部의 脅威를 直接 바들 河北에는 一兵一卒도 不送하고 또 大軍을 南下시키는것은 무슨일이냐 萬若 中央에서 참 抗日을 指導하면 全國統一은 곳 實現될것이다 그런데 이것을 하지안코 二中全會를 召集하고 如何한것은 全國民一致의 抗日要求를 無視하는 欺瞞策이오 또 反面에 大軍을 廣東、廣西、福建의 省境에 集結하는것은 外侮防衛를 實行치안코 國內戰爭의 端을 開하야 스스로 國家의 破壞를 招來하는것이다 中央委員會가 速히 善處하기를 切望한다

西南軍의撤退를 中央側勸告 機上서 宣單撤布

【漢口十二日發同盟】中央空軍所屬의 爆擊機三十機 偵察機五機는 湖南에 集結待機中이든바 十一日 數機의 偵察機는 祁陽上空을 飛翔하야 西南軍에 撤退勸告의 傳單을 撒布하엿다

廣東出身의中央委員 軍事行動停止를勸告 日本에利用된다警告

【南京十二日發同盟】廣東出身의 國民黨中央委員李文範 馬超俊 周敬剛 張發奎 陳策傳 秉常 劉維熾 蕭吉珊 梁寒操 陳慶雲 氏等十名連名으로 十一日 第一集團軍總司令陳濟棠氏에게 通電을發하야 卽時 軍事行動停止를 勸告하고 日本의 策謀에 利用되지말라고 警告하얏다 通電要旨는 左와如하다

日本의企圖는 中國을 分割하고 滿洲國創生의 不足을 補하려함에잇다 日本은 만저華北을 獨立케하고 蒙古의自治를 煽動하고 熱河의 奸官을買收하야 自治를策動하고 又復兩廣에對하야 反蔣을促하고 我黨의 分裂을 企圖하고 잇다 靑等이 分裂되면 彼는利하고 靑等이 團結되면 彼는不利케 된다 이때에잇서 西南側은內戰을니르켜 日本을爲하야 스스로 傀儡劇을演하는것을 中止치안흐면안된다

湖南衡州附近서 寧粵兩軍激戰說

漢口廣東間電信不通

【漢口十二日發同盟】十二日午後 當地中國側 軍當局入電에 依하면 粵漢線衡州附近에서 十二日朝來 西南軍과 中央軍과의間에 激戰展開中이라는 說이傳한다

【漢口十二日發同盟】漢口、廣東間의有線電信은 十二日午前부터 完全히不通되엿다

國民救國政府로 廣東獨立政府名稱

【廣東十二日發同盟】獨立政府를 樹立하기로 方針을決定한 西南軍政首腦陳濟棠 李宗仁氏等은十一日終日 다시右運動에 對하야 協議를遂한結果 新政府의 命名을 國民救國政府라고 稱하기로 決定하엿다 組織大綱에依하면獨立政府의 最高決議機關으로 政府委員의 合議制를 採用하고도 그미테 軍事外交 政治財政의四委員會를 設하고 所管事務를掌理케하기로되엿다 大體로 보아 軍政府의 色彩는 極히濃厚하다 陳濟棠氏는 軍事委員會主席李宗仁氏는 副主席 蕭佛成氏는 政治委員會主席에 確定되고 危道豊氏는 財政委員會主席에 內定되엿는데 外交委員會主席은 羅文幹氏又는 陳中孚氏가 有力하다 羅文幹氏는 歐洲派의 色彩가濃厚하고 陳中孚氏는 若干의欠陷이잇음으로 主席人物의 詮衡은 難航되여잇다

復業!罷業等!

佛大罷業의形勢區區

【巴里十一日發同盟】佛國産業界空前의 大罷業도 人民戰線內閣必死의 斡旋으로 遂次 解決되어 아라스地方의 炭鑛爭議團十五萬은 十一日부터 一齊히 復業하고 루ー베地方의 纖維工業勞働者九萬도 同時에復業하엿다

但 復業에 對한 勞働總同盟의 統制力이 極히 貧弱한데다가 通達이 圓滑을 缺한 關係上 他組合에서는 依然 罷業을 繼續하고 或은 새로 罷業을開始하엿스므로 밤낫이 樂觀을不許한다 特히 巴里市工場勞働者는 十二日을 期하야 一齊히 罷業을 開始하얏다 以上의 情勢에 鑑하야 人民戰線諸派는 十二日 特히 會議를 開하고 블룸首相에게 對하야 再次 復業指令을 내도록 總同盟에 要求하기로 決定하엿는데 一方 政府는 勞働諸法案이 急速히 審議되고잇는 事實을 指摘하야 爭議團의 善處를要望할模樣이다

定例閣議經過

【東京電話同盟】十二日의定例閣議는 午前十時十五分부터 首相官邸에서 開會하고 廣田首相以下 各閣僚가 出席하야(小川商相 島田農相은旅行中缺席) 먼저 藤沼書記官長이 十五日의地方長官會議에서 行할 廣田首相의訓示要項을別項과가티 說明하야各閣僚의 諒解를 求한後 議會制度改正選擧法改正에關한 調査會設置를 決定하고 十一時五十分散會하엿다

夕刊後市況 十二日

◆大阪短期(無配)◆

大新	七三六〇(不變)
鐘新	一五八〇〇(不變)
日產	七二〇〇(一〇低)
東新	一三四五〇(一〇低)

◆橫濱生糸後引◆ 當限 七二〇〇〇 先限 七二〇〇〇

◆福井人絹後引◆ 當限 五七九〇 先限 五六二〇

참는것은 禁物 버려두지마서라

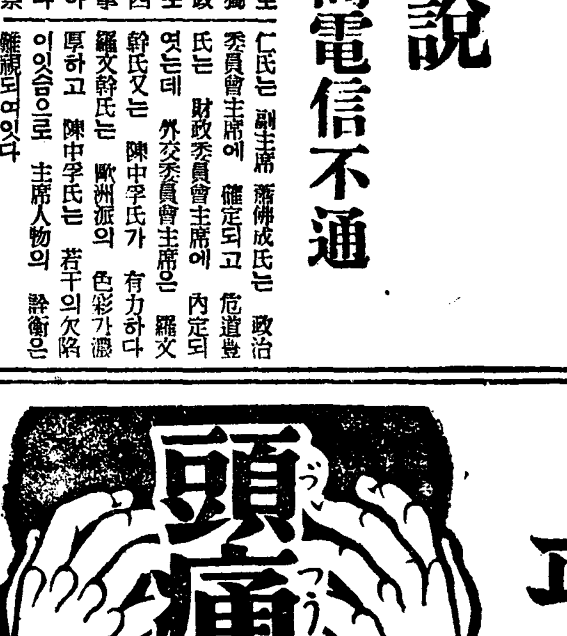

幼兒는 發育成長을 阻害하고
學生은 成績에 暗影이 잇다
主婦는 히스테리ー를 誘發하고
男子는 일의能率을 低下한다
故로 回効散의効果는 絶大한利益을 齎來한다

齒痛과 頭痛에 참으로効果잇는 回効散 (회효산)

神經痛에도亦是効果가잇다고해서 近日은 어느藥店에서든지盛히잘팔닙니다

定價 二十錢 三十錢 五十錢 一圓 三圓 五圓

本舖 東京市京橋區新富町 合資會社 森田製藥所 振替東京八九四八番
全國有名藥店에잇슴

六月十日封切 晝夜 午後二時四〇分 夜六時半
洪吉童傳 後篇 主演
◆伊大利A·O·!超特作映畫 「말라에겐든 산도로에미에라」 主演
面影
◆伊大利가나은 世界最高峰! 藝術映畫! 三十五年度歐洲映畫 藝術賞을바든 諷刺한名篇!
◆佛國토비스社超特作映畫 G.W.파부스트監督作品
上에서下까지
토비스社의精銳를網羅하야 快絶한 諷刺名篇이되다
─(次週封切)─
鄕愁、젊음의王者
(乞期待)米國의 ... 로포리탄、나는거리의재쏠거리 오페라핫、뮤직끄라운드、멜롤의愛國者
映畫殿堂 全鮮第一 團成社

新興キネマ特別提供 新興キネマニエース第八輯
漫畵 全二卷
オールサウンド 江戸情炎史 片岡千惠藏主演 コロムビア超特作
千惠プロ嵯峨野撮影所製作 原作土師光一 脚色民門敏夫 監督原順義
月形龍之介·霧立のぼる·立松晃 新興キネマ京都超特作
オール·トーキー 武器なき人人 脚色陶山密·監督靑山三郞
十一日特別大公開(五日間) 初夏除風の映畫鑑賞シーズンに放つ久方振りの新興キネマ特選名畫 併立御家族週間! 此の名プロ! 此の大衆料金必ず諸彦の御滿足を得る中央館のサービス週間に御期待を! 階上·階下共通 大人學生三十錢 小人廿錢 毎日晝夜二回 午前十一時開始
永樂町 電話 中央館

六月十六日부터晝夜
東劇座公演 其間各地에서絶讚의好評을밧고도라온東劇座는巡業의길을마치고오날부터다음의名藝題와括目할演技로여러분을맛게되엿습니다
時代劇『松竹莊의武夫』二幕 林仙圭作
華麗하고壯嚴한이時代劇이야말로 東劇舞臺가 아니고는볼수업는大傑作品! 百濟末葉의史蹟에서取材한것으로丈夫의義氣를알나거든이劇을보라
人情劇『魔都의天使』一幕 金振門作 座員스타ー캐스트
出演 卞基鍾、李敬煥、宋海天、河芝洪、崔仙、金英淑 其他東劇座員
우슴속에서人間의앞미운꼴을그린 滑稽喜劇 『來日은五百圓만』一幕
西大門町 電話光3 三五番 東洋劇場

六月十二日부터三日間大公開 毎日晝夜三回興行 正午十二時부터六時半까지繼映 夜間八時始映 大衆料金 階上十五錢 階下十錢
漢陽키네마社特作品 原作脚色監督 羅雲奎
朝鮮名畫 江건너마을 撮影 孫勇進
出演 俳優尹逢春氏、文藝峰氏、車相根、金德心氏、田澤二氏
파라마운트社超特作 全發聲日本版 레오·마케리氏監督
我輩は鴨である
구루초·말그스氏 하포·말그스氏 시고·말그스氏 제보·말그스氏 四兄弟出演
東亞キネマ社作品 根津新氏監督
時代劇 彼の第二の弄 歌川るい子 主演
電話光化門 一五三番 第一劇場

殺人的旱魃!!!
京仁地方의米價는 十年來의初記錄

【仁川】 한발! 한발은 맛참내 살인에 일으기까지 그정도가 심하야젓다 이에 총독부 인천 곡물검사소 관내의 농작물 상황조사표에 의하면 전주내에 금일까지 되것이상 팔년부에 불과할뿐아니라 한발은 의연계속되야 기미는 물는 우리의 유일한 식물인 쌀갑이 등귀하야 집으로 직접간접으로 타격을 밧는것은 중소세민층이다 이제 인천상공회의소의 이십년간의 미가를 조사하야 보건대 대정칠년도의 백미일석에 사십칠원사십전이 최고기록으로 그후는 소화이년도에 삼십원륙십이전이 최고가를 보이엇고 이래에 십년후인 금번 이삼십이원칠십오전에 달하야 실로 십년만에 처음보는 고가이라는데 이십년간의 미가를 비교하야보면 다음과갓다 한다

年度	每石의價格
大正五年	一三、一一
同六年	一九、二五
同七年	二六、三六
同八年	四七、〇三
同九年	四三、〇五
同十年	三〇、八六
同十一年	三四、一一
同十二年	三二、二四
同十三年	三八、三一
同十四年	四一、一八
昭和元年	三六、七二
同二年	三三、六九
同三年	二八、六二
同四年	二八、四七
同五年	二四、五二
同六年	一六、三三
同七年	二〇、一〇
同八年	二〇、二八
同九年	二三、六〇
同十年	二八、五五
同十一年	三二、七五 (六月十二日現在)

仁川商工會議所米價調査

平北氣候大異變
五月의氣溫도例年보다6分低下 日照時間도三十六時間이短縮
愁心띄운農家의嘆聲

【新義州】 평북작금의 기후는 소화구년 랭해(冷害)이후부터 농작물에 영향을이르켜 농민(農民)의 한숨거리가 되여 잇는데 이에 과거오개년간 사、오월 이개월간의 기온과 금번 동기간 온을 비교하야보면

▲過去五個年
四月上旬 六度二
同中旬 七度
同下旬 十度二
五月上旬 十三度三
中中旬 十五度六
同下旬 十五度三

으로 평균사월은 칠도팔부 오월은 십오도삼부인데

▲今年度
四月上旬 六度五分
同中旬 七度六
同下旬 十一度一
五月上旬 十二度
同中旬 十五度二
同下旬 十六度八

로 사월평균은 팔도팔부로 일도가 높고 농작물에 제일 온도를 필요로 하는 오월은 십사도칠부로 륙부가 낫고 또 동기간의 일조(日照)시간을 보면 사월은 이백사십사시간사십구분 오월은 이백륙십삼시간 사십분인데 금번 사월은 이백이십시간사십이 밋오월은 이백오십시간사십일분으로 이개월간에 삼십륙시간 륙분이 적어 전과와갓치 기온이 나즌데다가 일조시간까지 짤어 농작물에 적지안은 악영향을줄 것임으로 백만농민에 큰 두통거리가 되여잇다

旱騷、全道로擴大
天水畓은赤地化
咸南各地엔祈雨騷動

【咸興】 무심한하날의 작란으로 전조선농민들을 울리고잇는 가물은 게속되리라는 슬픈소식만 더지고잇는이때 함남도의 농황은어떠한가 도농무과에서 타진조사한바에 의하면 이앙(移秧)은 지난달말경부터 일제히시작되엿는데 이미수리조합이 잇는 몽리구역의 논은 아직까지도 혹심한불가난은 늣기지아코잇스나 종내의천수답(天水畓)은 이개월여의 가믈로 인하야 이주일전부터 모판이 마른대로 네려와 이앙의 생각조차 못하고 속수방관하고 잇슬뿐이라한다

이와동시에 전작물은 발아초(發芽)부터 가믈로인하야 발아이후 조곰도 자라지못하얏다고 하며 도라혀위축(萎縮)되는형편인데 그우에 또 음랑(陰朗)한날세만 계속되여 그의 성장은 목하위협스러운 상태에 이르고잇다고한다

이러한 미증유의 혹심한가물로 인하야 극도로 우려에 싸인 농민들은 긔우제(祈雨祭)를 하느니 또한 조금남은 물을 서로 관개하겟다고 싸홈질하느니 극히소란한형세를이루고잇스며 아프로 오、륙일내로 상당한우량이강우가업스면 전작물은 대개 고사할지경이라고하며 흉작을 면치못하리라고한다

大盜難
新安州元興浦에大盜

【新安州】 지난팔일오전 사시경에 신안주면원흥포(新安州面元興浦)백구십번지에 거주하는 현명균(玄命均)(?)의 집에절도가 침입하여 이천구백원을 절취하여가지고 도주하엿다는데 그진상은 다음과갓다고한다 본시도난을당한 현씨는본적을 박천읍(博川邑)에두고서 신안주원흥포에 림시로거주하여 어물취급에 관계를하고잇던중 현씨가막대한 소지금가진것을 알은범인은 팔일오전사시경 주인현씨그외가족이 곤하게잘든틈을타서 수제금고(手提金庫)에잇는 현금이천구백원을 금고채로 가지고 벌판에나아가서 단도가튼것으로 금고를뜻고 내여가지고 어데론지 도주하엿다고 한다이급보를바든 안주서(安州署)에서는 서장 이하형사대가 즉시현장에출동하야 범행 경로를조사하는 일방으로 그부근각처로 비상선을느리고범인을수사중이엇스나 십일일정오까지에도 그종적을알수업섯다한다

有吉前駐中公使 狙擊犯二名押來

【仁川】 지난오월이십사일 삼엄한 경계리에 상해(上海)로부터 입항하는 평안환(平安丸)으로유길(有吉)전주중공사 저격범 오면식(吳冕植)(?)외 상병을 황해도경찰부로 호송하얏다 함은 당시 루차보도한바와 갓거니와 또한 지난 십삼일오후사시 인천에입항하는 평안환(平安丸)으로 전기유길공사 저격범의 공범자로서 김모(金某)(?)외일명을상해(上海)령사관 경찰부로부터압송하야다는 전보를 접한인천서에서는 상엄한 경계리에 대기중이라는데 인천에 입항즉시로 황해도 경찰부에압송되리라한다

"白"은非"郭"!
延禧町强盜犯人 依然五里霧中에

루-보 연히정(延禧町)강도사건의 가장유력한 용의자 강도전과자 백학원(白鶴元)을 체포하려고 경긔도 경찰부산구(山口)형사부장이십일일 인천(仁川)방면으로 출동하엿다는것은 긔보한바어니와전긔 백은형사대가 추정하엿든대무의도(大舞衣島)친척에집에도잠복하여잇지 안헛슴으로헛물만켜고 도라왓는데 수색본부인 서대문서 사법계에서는 십이일 새벽에 또다시시내 아현정(阿峴町)에서 곽학현(郭鶴鉉)이라는전과자를 잡어다가 종로엽증한취조를하엿스나 이번사건에는 별로관계업는듯하야 일시 범인체포도다만 시간문제라고 떠들든 이사건도 또다시 어둠속으로자최를감추어 버리고 말엇다한다

"切斷"自殺屍身元
理髮職工梁順甲으로判明

십이일새벽부내 명륜정(明倫町)『매봉』고개송림속에 국부를나로운 가위로잘리운 시체하나가 발견되야자못『그로테스크』한사건으로 처여름장안사람들의 이야기거리가되는한편 자살일가 타살일가 아즉풀수업는 수수께기가되여오든바 십이일밤 여덜시반경부내 동대문경찰서 숙직실에 간난어린애를 등에업은 중년녀자하나이 나타나서 신문에자살하엿다고난사람이 자긔남편과 근사하니 시체를좀보게 하여달라고 울며호소하야『그로테스크』한 사건의 주인공의 정체가명백히판명되엿다 이녀자는부내련건정(蓮建町)일백륙십이번지에사는 조갑진(趙甲辰)(?)으로 그의말하는바에이하면 그의남편 량순갑(梁順甲)(?)은 십일일새벽세시쯤 누가만나보더자하니 잡간나갓다 들어온다고 말하고나간후 그날이저물고 십이일이 되여도 돌어오지 안함으로 그는 이상히 생각하야 남겨논물건을 조사하엿든바 그의남편은 리발관 직공인데 리발기구가운대에 가위가 업서진것이 판명되엿다한다 그리하야 그는혹시자살한것이 아닌가하야 한강으로 장충단으로 남편을 차즈러 십이일 하로종일 헤매다가 집에 돌아오니 이웃사람들이 신문을 보고 말하는 소리를 들으즉 틀림업는 자긔남편임으로 차저왓스니 죽은 시체이나마 한번보게하여달라고 우는것이엇다 그의말과 죽은시체의 특증과 똑마저 그주인공은 량순갑인것이 분명한데 웨그는 국부를 자긔가 직업용으로 쓰든 리발가위로 잘르고 죽엇슬가 이사실은 이미 그의 시체는검시한결과자살로인정되야 화장에 부처 재가되고 말이업스니 영원이 풀수업는 수수께기로 남께되엿다

阿片中毒者로
身病을悲觀함인가?
續出의自殺原因

량순갑은 경긔도강화군 교동도(江華郡喬桐島)출생으로 지금부터 십이년전에 그의안해 조갑진(趙甲辰)과 결혼한후 십여년전에 서울로와서 리발직공으로통산、련건정근처의 리발관에다니다가 최근에는 태평통모중국사람의리발관에서월급삼십이원을밧고 고용사리를하여오든터로 아모것도자살할리유는 업다한다 그의가정에는 그의안해와 여섯살먹은아들과 한살먹은간난동의 네식구가매일 얼마식버리에는 것을 가지고 사러왓섯는데 일전에는약 일주일동안 몸이아푸다고 알은후부터는 돈한푼도 가지고 들어오지안하야 생활이 매우곤난하엿다하다 그는무슨 병이라고 그의 안해에게는 말도 업섯다는데 죽은 시체를 검시한결과 그는 아편중독자인것이 판명되엿다한다 가정의 기둥을 일혼 그의 안해 조갑진은 남편이죽엇스면 우리도 죽어야지 어떠케 사러가느냐하며 시체나마 한번만 보여달라고 우는모양은참아 엽해서 볼수업는 비참한정상이엿다

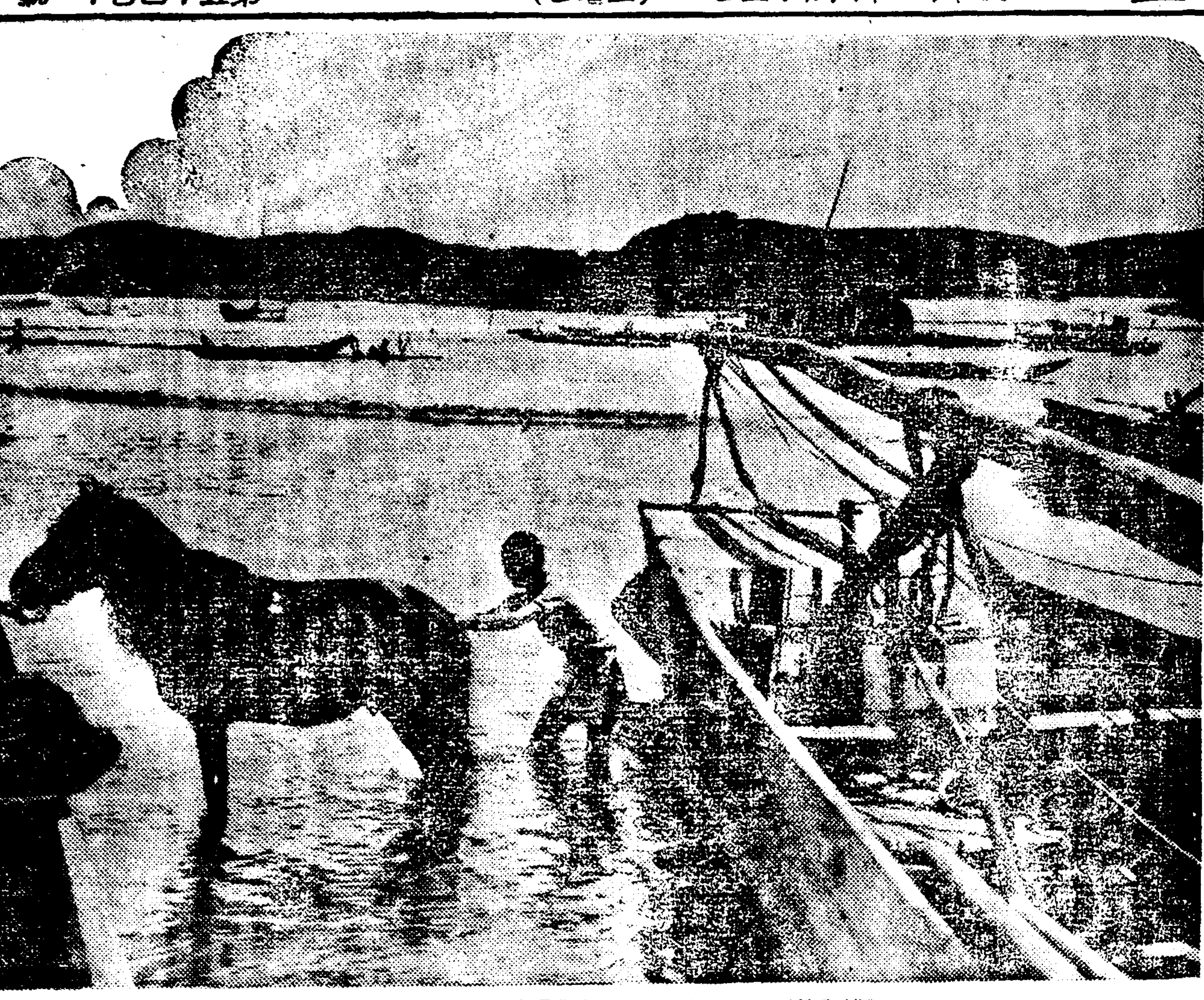
물에덤벙! 더위를씻자!
(昨日漢江所見)

새로建築할때에
알아두어야할知識
市街地建築取締의解說 ⑦

第五 建築物은 모다 制限條項의規則을 要하는가?

建築은 모다 計畫令及其附屬法令의 定한바에 따라서 規則條件을 具備하지안흐면 안되나 建築物의 種類 時期 場所等의關係로 法令에準據할수 업는것도 잇스며 또 그必要가 업는것도 잇스므로 法은 이것을豫想하야 建築許可에 對한 特例的規定을 세운것이다 即

一、計畫令二十六條(基地가 道路에 接하도록 命한것) 同二十八條(建築線에서 突出함을禁한것)及同三十條(構造、高及空地에 關한制限을 定한것)規定에不拘하고 支障이업다고認한境遇에 建築物
(一) 神社內 形象 記念門 記念塔類
(二) 交通信號塔 公衆便所類
(三) 跨橋類
(四) 地下停車場類
(五) 高架工作物內에 設한倉庫 店舖類
(六) 計畫道路의 境域內에建築하는 假建築物 (但、存續期限을附함일)

二、計畫令第十六條 (住居地域內의制限) 十七條(商業地域內의制限) 十八條 (工場地域內의制限) 十九條 (地域別의建築物의種類) 二十條 (用途變更에 依한 地域外制限) 二十八條 (建築線에서 突出함을 禁한것)三十條 (노피構造及空地에 關한 制限을 定한것)의規定에 不拘하고 支障이 업다고認한 境遇許可할수 잇는建築物
(一) 博覽會建築物
(二) 假設物
(三) 飾門
(四) 飾塔
(五) 足代
(六) 棧橋
(七) 其他假設建築物

三、計畫令施行規則百二十二條乃至百三十條及(建築許可申請及屆出事項) 同百三十五條乃至百三十七條(建築命令及使用許可)의規定을適用치안는 建築物
(一) 木造建築物가운데서 建築面積十平方米以下로 노피三米를 넘지안는것
(二) 罹災地에 建築하는 假設建築物로 罹災後三月以內에 除却하는것
(三) 工事用의헛간 現場監督事務所 圖又는足代又는 棧橋類로 假設的인것
(四) 一時的使用에 供하는 遮日遮雨設備類로 構造簡易한것
(五) 노피二米未滿의 擁壁이가운데서(一)(二)及(五)號에該當한 建築物又는 工作物은工事着手前 署長에屆出을 必要로한다

(四) 計畫令에 適用하지안는 建築物
朝鮮寶物 古蹟 名勝天然記念物保存令의 適用을 밧는 建築物

五、其他
計畫令第四十二條에 依하야 朝鮮總督은 區域을 指定하야 法令의 一部를 適用하지안흘수가잇다 아직區域指令은 업스나 新編入區域가운데서 特히 民度 經濟狀態及將來의 地理的發展性을 考慮하야 될수잇는대로 實情에 適合하도록 取締를할 必要가 잇스므로 近間에 調査가 完了되는대로 그 地域及除外條項을 硏究한뒤 上局의裁可를 바다發定이라한다

第六 새로 地域이 決定되는 어떠케하면 조흔가?

(一) 市街地計畫區域의 決定又는 變更 計畫令準用區域의 指定又는 變更又는 地域或은 地區의 指定變更等이 잇는 境遇에 建築工事中의 建築物又는 建築工事에 着手하여잇지 안타라도 設計잇는 建築物이 잇슬때는 地域其他의決定 指定又는 變更이 잇슨날로부터 三十日以內에 警察署長에게 設計書를 添付하야 屆出하면조타 이屆出을 하지안흘 때는 特別許可(規則三十六條)를 밧지못하게된다 그러나 決定 指定又는 變更이 잇슨날로부터 五十日以內에 竣功할것 그必要도 업는 세음이다

(二) 工場地域이 아니면 建築할수업는 種類의 旣存의 建築物은 現在地에 建築할수 업게된 날로부터 (아직 指定이 업는)十五年間을 限定하야 道知事의 許可를 바다서 增、改、再築又는 用途變更을 할수가잇다 그러나 左의 制限에 依하지안흐면 안되다

(一) 現在地에 建築하기를 認定바들수 업도록 되때 現存存在한 建築物의 基地及아와 一團이된 土地를 넘어서 增改築又는 用途變更을 하지안는것
(二) 建築物의 增、改、再築又는 用途變更에 依하야 增加한 建築面積은 現在地에 建築하기를 認定밧지못하게되때 現存한 建築面積의 二分之一을 넘지말일
(三) 建築物의 增、改、再築又는 用途變更에 依하야 增加한 床面積은 現在地에 建築하기를 認定밧지 못하게되때 現存한 床面積을 넘지말일
(四) 原動機의 馬力數를 增加한때 그增加한 馬力數는 現在地에 建築하기를 認定밧지 못하게되때 現在 使用하는馬力數는 現在地에 建築하기를 認定밧지못하게되든때 現在使用하는 馬力數의 合計를 넘지 말일 但、特히 道知事가 認한때는 制限을 넘을수가 잇다
(五) 이밧게 用途의 變更에對해서는 現在에 建築하기를認定밧지못하도록 되때 現存한 建築物의 用途에 類似한 用途又는 設備를 變更하지말기를 要한다 이에 變更을 하는 境遇도 極히 些少한 變更을 하므로써 다른 用途에 供할수잇는 境遇에 限한다 (續)

昨日開幕된府內中等學校庭球聯盟戰
上은 入場式、下는 競技光景 (戰績은 本紙三面에)

京城中等校蹴球聯盟戰 第二日
新銳大東商業 徽文과無勝負
優勝候補의徽新二勝

京城府內中等校蹴球聯盟主催의 第九回리-그戰 第二日은十二日 午後四時부터 苑西町徽文高普球場에서 白熱的人氣속에 前日에 勝한 普成高普와 徽新戰으로열린바 그戰績은 다음과가티 徽新이普成을이겨 二戰二勝하야 優勝候補의 實錄을보이엿다 그리고 新銳大東商業軍은 徽文과 一大激戰을演하다가 無勝負로마치니 徽新은 首位로 大東一戰無勝負、普成二戰一勝一敗、徽文二戰一無勝負一敗、中央一戰一敗의戰率로 되여잇다

徽新2 普成0

【第一次戰】 昨年의 覇者徽文을 一蹴하고 制霸慾이 滿滿한徽新과 普成의對戰은 同午後四時十分부터 金命淵(主審) 李奉鎬 片茂英(線審)三氏審判아래 徽新킥어프로 開始(게임은六十分間)

【戰況】 事實上의 決勝戰으로도 볼수잇는 兩軍의接戰은 緊張한 雰圍氣속에 열리어 風勢를利한 徽新軍 突進하야 普成後陣을數次攪亂시키드니 開戰五分에 徽新自由蹴을 利하야LW殷芝東의 킥한것을 普成GK防禦타가失蹴하야 自己便에 골인되니 徽新 機先을 制하고 貴重한 一點을 先取하고 뒤니어 十分普成골前에서混戰타가RI李永昌의妙蹴으로一點을加하니二對零으로好調를 보아니 普成이레븐 이에倜치안코 때때로逆襲하야 徽新HB線을뚤코 好機를마젓스나 得點치못하고前半을마치다 後半에드러가 普成軍에잇긴二點을挽回코저 猛烈히逆襲하야 徽新에迫이나 危機에臨하엿스나時運不利하야 得點지못하고 結局二對零으로 徽新凱歌를 울리엇다

【徽新】

位置	選手
GK	秋同鍾
RF	崔延壽
LF	陳鎬均
RH	張鶴榮
CH	金承植
LH	朴利鎬
RW	鄭鎭[illegible]
RI	李永昌
CF	宋一燮
LI	鄭俊[illegible]
LW	殷芝東
FK	7
CK	2

【普成】

位置	選手
GK	金柄鍾
RF	李徹四
LF	金谷福
RH	尹啟老
CH	金世動
LH	張明星
RW	徐明煥
RI	鄭泳善
CF	朴柄淳
LI	金東式
LW	朴燦龍
FK	9
CK	2

徽文1 大東1

【第二次戰】 徽文高普對 大東商業戰은 同午後五時三十二分부터 權興東(主審) 片茂英 姜東秀(線審)三氏審判아래 徽文 킥어프로 開始(게임은六十分間)

【戰況】 新興의 氣勢滔滔한大東의 攻擊線은 바람을등지고 徽文陣頭를猛襲하야 一時得勢하는듯하드니 傳統을 자랑하는徽文 漸次好調를보이며開戰廿五分에RI張渡英의 妙長蹴을 大東GK 防禦하야 反出하는것을CF李泰根헤딩으로 幸先의一點을너허氣勢를 놉히드니 前半은一對零으로 徽文리-드 後半에드러가戰勢는 더욱 白熱化하야 勝敗를 豫斷키어렵드니 大東FW의巧妙한連絡으로 徽文後陣에肉薄하야 二十分에LH金鶴承의 强蹴으로 빼앗긴一點을 挽回하니 一對一 同點되자 戰況은 一層激烈化하야 白兵戰을 演하드니 兩軍得點업서 一對一의無勝負로마치엇다

【徽文】

位置	選手
GK	李松林
RF	徐圭宰
LF	金禮植
RH	權五澤
CH	吳元泳
LH	黃映秀
RW	白鎭斗
RI	張渡英
CF	李泰根
LI	李奉杜
LW	朴[illegible]
FK	4
CK	2

【大東】

位置	選手
GK	具本桓
RF	洪斗朽
LF	李文沫
RH	高元錫
CH	鄭淳官
LH	金鶴承
RW	崔泰變
RI	吳[illegible]
CF	[illegible]
LI	[illegible]
LW	[illegible]
FK	2
CK	4

柔道聯合紅白戰
今日、鍾路靑年會서

朝鮮柔道有段者會 主催의 柔道聯合紅白試合은 今十三日(土曜) 午後一時부터 鍾路靑年會館에서 開催할터인바 參加團體는 普成專門 徽新學校 大東商業 普成高普 培材高普 順道會 朝鮮硏武館 中央基靑 中東學校等 九個團體가 出戰하야 자못 盛況을 豫期하고잇다.

滿洲里에서
孫、南兩君第四信

【滿洲里에서孫、南兩君短信】 前略…우리 一行은 元氣旺盛한 가운데 八日 正午에 滿洲里에 到着하엿습니다 오늘도 이곳서 約五時間를 뛰엿습니다 오늘 午後八時에 이곳을 떠나 지루한 西伯利亞鐵道에 몸을 실고 戰地獨逸로 向합니다 十七日 伯林에 到着하기까에는 攝生과 節制를 格別히하야 良好한 컨디슌을 保持하기에 힘쓰겟습니다 다음 消息은 莫斯科에 다어서 드리겟나이다.

孫基禎、南昇龍 拜上

올림픽의꼿 獨逸音樂祭

【同盟伯林九日發】 獨逸올림픽準備委員會에서는 競技施設을完成하고 各國選手들의 來着을기다리는터인데 藝術올림픽에도 힘을다하야 音樂의獨逸에서는 音樂과스포-츠를渾然히融合하야올림픽大會의綜合美를 發揮하고저 演奏準備와푸로그람 編成에 腐心하고잇다 그豪華한푸로그람을보면 八月七日과 大會最終日인 十六日의二回에亘하야 스타듸엄의 背後에建設한 野外劇場에서 二百五十名의 管絃樂團의 伴奏에마추어 千二百五十名으로된 大合唱隊의코-러스가잇슬터이며 曲目은 古代希臘神話集의英雄『헤라크레스』를 讚美한 『헤벨』作曲의 祭典『헤라크레스』로 決定하고 歌手는 獨逸各地의 오페라音樂學校로부터 嚴選한 一流歌手를 網羅하얏다 同日은라디오를 通하야 全世界에 放送할豫定인데 그外에도 여러가지의 音樂祭가 잇슬터이라한다

動脈은硬化하고血壓이노파저서
頭重・耳鳴・肩臂痛과
動悸、喘息으로煩悶하는분은
이러케瘀血(오례)(梅毒)을께긋이하면
참으로健康하여지고血壓도降下한다

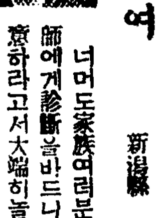
高血壓으로頭重과手足이 痲痺되여
新潟縣 榎本絹子
너머도家族여러분이맘을쓰하시는 故로醫師에게診斷을바드니까血壓이노프므로 注意하라고서大端히놀래여 언니가勸하는 フルチ錠을服用하기始作하야 半朔이되지만 그러케重한頭重이次次낫는同時에 手足의痲痺가 업서저서오래간만에熟眠할수잇게되고 血壓도내려서조곰만 더養生하면거이常態로回復하리라고確信하고 養生에熱中하는中입니다

高血壓을快癒하는 『瘀血療法』은
フルチ錠創製者
前東京遊廓吉原病院
小屋良明先生

血壓이놉다고 急激히降下劑를濫用하면 心臟이非常히壓迫을바더 도리혀狹心症과心臟痲痺를 惹起하기쉬운것은 梅毒을고치기爲하야 딴藥을服用하야 不知中에毒을內攻식혀 무서운腦梅毒과脊髓癆의 端緖를이르키게 됩니다.

血壓이놉다고하기에는 너무젊은四十과五十前後의 年配로非常히血壓이亢進하거나 耳鳴 頭重 喘息 眩氣 手足痲痺等의梅毒性症狀이 잇는분은、靑春時代에一次治療한 梅毒이 얼마남어서 이것이 酒 煙草의毒과 肉食毒、尿毒、鉛毒等과얼키어 潛伏性綜合毒素、即古方醫學의『瘀血』로變質하야血行을妨害하기때문에 이『瘀血』을 깨끗이하면動脈을靜化하야 前記의 梅毒性症狀이、快癒하는것은當然이라고할수밧게업습니다。

小屋先生은 吉原病院奉職中만흔 梅毒患者診療에苦心한것이動機가 되여古方醫學의硏究를하야前述의 結論을어더、辭職하고『瘀血療法』硏鑽에沒頭하게되엿습니다。

여러분도 잘아시는古方醫學의大儒라고稱하는 丹波康賴、吉益東洞、眞名瀨道山、永田德本、貝原益軒等의諸先生이모다治療의 原因으로서『瘀血』除去를 嚴守하야 모-든治療를이原則에서 摘出식힌것입니다

그러나그實際方法으로서는 자못 幼稚한것으로거마리와吸角點炙等으로局所의鬱血을吸出하지만破血劑로『瘀血』을엇지하거나 特히破血劑에는非常한副作用이잇서서病弱者에게는服用식힐수업는矛盾이잇는것을알고現代醫學을基礎로하야古方醫學의 再檢討에 副作用이업시 이『瘀血』을 體外에排泄하는 新療法創見에 成功하엿습니다 多幸히 이硏究가 煩悶하는 여러분의 治病의一助로서도움이되다면 弊硏究所로서는多幸으로생각하게습니다

排便의變色과 瘀血

粘膜보다도 무서운 犧牲을가지고 全身의循環도 系統을거칠게하는『瘀血』을 順하게中和分解식혀서 便通과同時에 體外에排泄하는 小屋先生創製의 フルチ錠은古醫學의眞髓와現代醫學의 理論의 一致가나혼 新解毒順下劑로서 大端한 好評을博得하고 잇는故로 永年의梅毒으로 苦悶하시는분은곡『瘀血』을除去하야 血行을整齊하고 黑便이 나오지 안흘때까시 保養하시면 自然히 煩悶하시는 症狀이 全快하여집니다.

頭重、耳鳴、手足痲痺로煩悶한
二百의高血壓이
福島縣 小宅金四郞

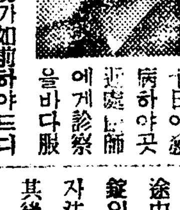
나는昨年三月三十日에發病하야곳 近處醫師에게診察을바다服藥을하엿스나其後病勢가如前하야드되여親戚을依賴하고上京하야目黑海軍共濟病院에서再次診察을바드니까 梅毒性動脈硬化症으로血壓은二百廿度이므로 곳治療服藥하라는말을드럿지만 遺憾스럽게도家事情으로 滯在할수도업고 不安한마음을안고 그대로歸鄕하는途中車안에서 貴所發賣의フルチ錠의廣告를보고 집에도라오자마자注文하엿습니다、(中略) 其後服藥數月로血壓도 降下하기始作하야 現在는거이常態로도라와서 至今까지煩悶하고잇든肩臂痛과頭重도깨끗이업서지고 手足痲痺도次次나어가서 昨今은예날元氣를回復하야 每日밤熱眠할수잇게되엿습니다

排毒、順血에 非常한好評
前東京吉原遊廓病院 小屋良明先生創製
フルチ錠
主効 神經衰弱 高血壓 腦溢血 中風 心悸亢進 梅毒
藥價 十一日分 三圓 廿二日分 五圓 五十日分 十圓

古醫學에서新發見 (四六判五十頁)
無代進呈 葉書로申込하면곳送付함
病毒排除 血液循環と瘀血療法
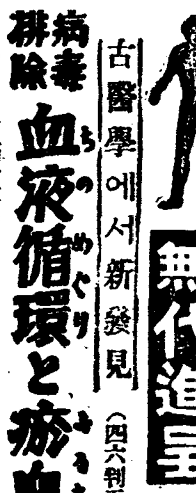
必讀
▼頭痛、耳鳴、肩痛、手足이마르는분
▼動悸、喘息、寢汗、盜汗으로煩悶하는분
▼記憶力이薄弱하고부은으로苦悶하고熟眠치못하는분
(梅毒、神經衰弱)(中風、神經痛)(心臟衰弱)
東京市京橋區西八丁堀二ノ十
申込所 古醫學硏究所
電話京橋(56)二五八四番・二六三八番
振替口座東京六五五〇八番

京城版

家庭婦人協會總會

시내 인사정 태화여자관안에 잇는 가정부인협회에서는 금십삼일 오후두시 동회관에서 총회를 열엇다고 한다。

常任委員會中心 府議間暗鬪猛烈

感情的勢力分派가主因

경성부회에는 소위「계온 경제무대」를두고 부회원간의 부패와 파쟁이란것은 외부에서 생각하는이상으로 맹렬하야 상당히 이야기꺼리가되는데 십이일오후에 개최되는 부회의상임위원개선을 중심으로 리면의파쟁은 다시격렬하여진 모양이다즉 지금까지의 상임위원의 수를보면 일본내지인측의원 삼십삼명중에서 팔명 조선인측의원십오명중에서 사명 합십이인이데일본내지인측에는 모모를 중심으로 두파로 갈리어 항상암중모살을하고잇서 소수를 점령한조선인측이 만일일치히 한제만된다면 부회의 대세를 좌우할수도 잇스나 이소수를 점령한조선인측에서·파가잇서서 때때로 로합하고 잇섯는것이 이번상임위원선거에 또 우파로갈리어 리면에는 상당히암중비약을 하고잇는모양이다 그리유는 별것업고 단순한 감정적세력의 분파로될것인데 상임위원선거에문제되는것도 자파에서 누구를위원으로 내보내는가하는것과 또위원장이 일본내지인측에서 나올부게되면 조선인측에서 누구를 내보낼것이냐 위원장은 하는것이다

始與普通學校 學年延長認可

近近增築工事에着手

【永登浦】 시흥군(始興郡)의 보통교육시설은 본년개교를 보게된신동보통학교(新東普校)를 병하야 겨우 일면일교가 실시된 모양이나 그중 과천(果川)군포(軍浦) 양교는 오륙년제이고 안산(安山)군자(君子)량교는 오륙년의 강습과로 미봉하여나가는 터이고 다른 안양(安養)·시흥(始興)·서(西)신동(新東)각교는 이학급 내지사학급의 사년제로한 상 지방유지간에 불만을 가지게되여 학년연장문제가 각지에대두하야 자진하야학년연장에요하는 자금의기부를하는등 초등교육상 맹렬한운동을 계속하여오는터이며 군당국에서도 여러가지대한경비념출에최선을 다한결과금반에군내중요지위를 점령하고잇는 동면(東面)시흥보통학교(始興普校)에학년연장이 정식인가되여 근근증축공사에 착수하는동시오학년생을 모집하리라고한다

移秧은不過八割

始興郡下의旱魃慘害

【永登浦】 시흥군(始興郡)의논면적은 약칠천정보로 작년륙월십일일현재모심은 현상은 삼할칠부이엿섯는데 금년은 오래동안한발이·계속되기 때문에 겨우팔부밧게 모를내지못하고 설상에 가상으로 작년겨울에 눈이적게온탓으로 보리경작도 근년에드믄대흉작을 면치못하야 곡가는 나날이놉하가고 감으로는 작고게속되여 농민생활상 큰위협을보게되여 인심이자못 흉흉하다고 한다

高陽郡農民데ー

관내에 사백오십정보에 달하는 논(畓)을 가지고잇는 동부출장소에서는 개설처음부터 산업지도원(産業指導員)을두어 여러가지로 농민의지도를 하여오고잇스며 이앙기(移秧期)를 당한 작금에는 매일 게원이 관내에 출장하야 정조식(正條植)을 장려하고 잇다는데 십삼일에는 고양군농회(高陽郡農會)와 숭인면(崇仁面)과 공동 주최로「농민데ー」를거행하야 직원전부 총출동으로 정조식의 모범을 보이리라는데 가물이심하야 마음대로 이앙을할수업는것을 근심하고잇다고한다

仁川體育會主催의 全朝鮮씨름大會

來二十三, 四兩日間

【仁川】 금번본에 정인천「스포츠계」는물론 각층을 총망라하야 조직된 인천체육회에서는 그리금조직에 분망중 근근 그완성을보게되야 률목리(栗木里)무도관전에 회관을 신축중인데 특히 금번에는 오월단오를 긔념키위하야 제일회전조선씨름대회를 본보인천지국후원하에 오는 이십삼, 사량일간 다음의규정에 의하야 개최하기로되엿다

時日 六月二十三, 四兩日間
場所 仁川日用品市場廣場
參加金 每人三十錢式
參加 二十日까지 外里仁川體育會又는四新聞支局으로
賞品 一等農牛一頭 白米一俵 二等懷中時計一個 三等(二人)廣木一疋式 (四等四人 五等八人)

本町管內井水檢查

본정서(本町署)에서는 관내 공동우물(共同井戸)의 수질검사를 하여본결과 팔십오개소에 검사에적합한것이란 십팔개소로 그외는 모다 음료수로는 부적한것으로 하절전염병극를 마른 그서에서는단연 여러가지 부적당한 우물의 사용을 금지하기로하엿다

運動競技

京城府內六中等校 庭球聯盟戰開幕

普成과徽文二勝의同率

제십사회부내육중등학교정구리ー그戰 第一日은 十二日 午後四時十分부터 惠化町普成高普庭球場에서 昨年度優勝校인 徽文高普를 비롯하야 中央高普、中東學校、養正高普、徽新學校、普成高普選手 一同의 入場이잇슨後 前年度優勝校徽文高普校로부터 優勝旗及優勝杯를 返還하고 뒤니어當番幹事校인 徽新學校長 君內彬氏의開會辭가 끗난다음 競技는 佛專코ー트를合한 A·B·C의 三面코ー트에서 一齊히 開戰되엿는데 第一日의 各校戰況은다음과가티 徽文高普와 普成高普兩校가 戰勝率이 同點으로되여 今十三日에 優勝을 左右할것으로 興味는 徽文對普成戰으로集中되고잇다

◇第一日成績

	戰	勝	敗	比率
徽文	2	2	0	一、〇〇〇
普成	2	2	0	一、〇〇〇
徽新	2	1	1	〇、五〇〇
養正	2	1	1	〇、五〇〇
中東	2	0	2	〇、〇〇〇
中央	2	0	2	〇、〇〇〇

【中東】6…11【普成】勝
× (崔炳圭·李範終) 0…4 (李昌受·宋在鳳) ○
× (金元道·鄭一圭) 2…4 (李瓊燮·黃秉坤) ○
○ (吳相鉉·申相綱) 4…3 (金在應·金邦熹) ×

【中東】10…11【徽新】勝
× (蔡南龍·金□□) 3…4 (朴秉一·李龍基) ○
× (許于鎔·李明東) 3…4 (金商倜·鄭坪祚) ○
○ (安芳善·申東一) 4…3 (金景祐·李智永) ×

【養正】8…9【徽文】勝
× (任完淳·趙世元) 2…4 (金亨泰·李景燁) ○
○ (金成學·尹禹鉉) 4…1 (金鍾遠·申東晟) ×
× (朱漢鏞·尹秉淑) 2…4 (裵裕孝·金漢興) ○

【徽新】2…12【普成】勝
× (金商倜·鄭坪祚) 1…4 (李昌受·宋在鳳) ○
× (朴秉一·金景祐) 0…4 (李瓊燮·黃秉坤) ○
× (李智永·李龍基) 1…4 (金在應·金邦熹) ○

【中東】5…10【徽文】勝
× (蔡南龍·金□□) 0…4 (申東晟·金鍾遠) ○
× (許于鎔·李明東) 1…4 (金景燁·金亨泰) ○
○ (安芳善·申東一) 4…2 (裵裕孝·金漢興) ×

【中東】4…8【養正】勝
× (金元道·鄭一圭) 0…4 (朱漢鏞·尹秉淑) ○
○ (崔炳圭·李範終) 4…0 (任完淳·趙世元) ×
× (吳相鉉·申相綱) 0…4 (金成學·尹禹鉉) ○

今日의運動

▲蹴球=中等校리ー그第三日 午後一時半 普成對徽文 中央對大東 徽文運動場
▲庭球=中等校리ー그第二日 午後二時 普成高普及中央 佛專兩코ー트
▲柔道=朝鮮柔道有段者會主催 紅白試合 午前一時 鐘路中央基督靑年會館
▲陸上=朝鮮學生對校選手權大會第一日 午後零時半 京城運動場
▲野球=全大官對遞信戰 午後二時 京城球場
▲籠球=中等校리ー그戰 道商對善隣 午後二時 京師코ー트

우리들의學園 25

仁峴公普篇

五百年前"南學"이母胎 淵源은朝鮮最大

學校一部는東部出張所로貸與 十五萬圓工費의大廈

십여만의구를 포용하는 동부출장소관내에 단네개밧게 업는 공립보통학교의 하나인인현(仁峴)은 지금은 신당정(新堂町)에 철근콩크리ー트잡층의 모ー던교사의 신선미와 웅자를자랑하며 천명이넘은 어린남녀의 거룩한 훈련장소가되여잇스나 이학교의 력사도 학교진과가티새로운것은 물론아니다 뿐만아니라 좀중히캐여보면 우리는 이학교의내력이 굉장히 긴것에놀나게도어다 때는거금 오백년전에올로도라가 리조제삼대 태종(太宗)십일년인 응영(應永)팔년에 창설된 사학(四學)즉 중학(中學)동학(東學)서학(西學)남학(南學)의 하나인 남학에 그원된는것이니 이사학이라는곳은 아마도 성균관(成均館)에 들어가는 예비교(豫備校)로서그때이남학은 지금대화정(大和町)일정목에잇든 원동양척식민학교경성분교지(元東洋拓殖民學校京城分校地)자리에잇서 려년 사백구십이년이란 긴세월을 격그며 게속하야 오다가 광무이년(光武二年)즉 명치삼십일년 한국정부의 각의에서 이학교의 이름을 관립주동소학교(官立鑄洞小學校)라고 개칭하기로 되엿다 이리하야 광무십년 즉 명치삼십구년구월 에는 그때 인성현(仁城峴)지금으로는 앵정정(櫻井町)이정목에 이사를하고 이름도 지명에서 한자를떼여버리고 관립인현보통학교(官立仁峴)라고하엿스니 인현의갓가운력사는 곳이때로부터 시작되는것이다 그후 사년을지나 명치사십삼년사월에는 공립인현보통학교라고곳첫스며 뎌당홍인 팔월에 또한번 이름을곳첫스니 이것이 인현공립보통학교라는 것이엿다

모시가 첩첩이싸여잇는 려사이야기는 이만하기로하고 이제부터는 학교내용을 좀척어보기로하자 첫재 학급을말하면 종래 네학급이든것을 명치사십년신학기부터는 녀자학급하나를느려 오학급으로하엿고 그이듬해에 륙학급이되여 차차로 늘어 지금은 남자가 십학급칠백여명 녀자가네학급에 이백팔십륙명으로 합계 일천스믈하나에까지발전하자 앵정정교사(櫻井町校舍)를가지고는 도저히 살님이 되지안음으로 소화팔년오월삼십일에 교사를 지금잇는곳으로옴겨 총공비 십오만일천원을들여서·어디에내노흔다도 손색이업는 모ー던교사의 건축에착수하엿스니 공사는 순조로진섭하야 그해십이월십사일에는 벌서 삼층루의대건축이 완성되엿스며 이듬해일월십팔일에는 앵정구교사에 고별을하고 펜키냄새도새로운 새교사에 이전하고 그해새학기부터는 모표도새로운것 릉형(菱形)사각형안에 인현(仁峴)이라고쓴 단조하든것을 사진에 보는것과가튼 보기조코 뜻깁흔것으로 곳첫스니, 소화구년은 인현학교 재탄생의 생년이라고해도 과언이아닐만치 모든점에잇서서 면목을 일신하야 버렷스며 력사의유물은 어데를보아도 차저낼수업시 되엿스나 단한가지 지금모표의 사각에는 아즉도 사학(四學)의하나로부터 나와다는것을 의미하고 잇는것은 참으로 고마운일이라고 하겟다 그러면 이와가티 려사오랜 인현을나온 사람의수는 몃마니되는가? 졸업회수로 남자는 이십칠회에 일천구십일명 녀자는단두회에 이십륙명으로 합계일천일백십칠명이란 다수이다。

끗흐로 지금이학교를 찻는사람으로하야금 이상한광경에 접하게하고잇는것이 지난사월부터 새살림을 시작한 경성부 동부출장소(東部出張所)가 이학교의 서편쪽 교실넷을 빌어쓰고잇는 것이다 오는십이월경에 사무소가 준공되는때까지 출장소는여긔에서 십이만동부부민의 행정을 보아나갈것이나 넷밧게업는 동부보통학교의 하나라는것밧게도 인현은동부주민에게 매일찻게되는 장소라고 할것이며 귀여운 아들 딸은 학교로 아버지 어머니들은 출장소로 한문으로 드나드는 광경은 보는사람으로하여금 색다른감상을 주고잇는것이다(사진은교사와학장)

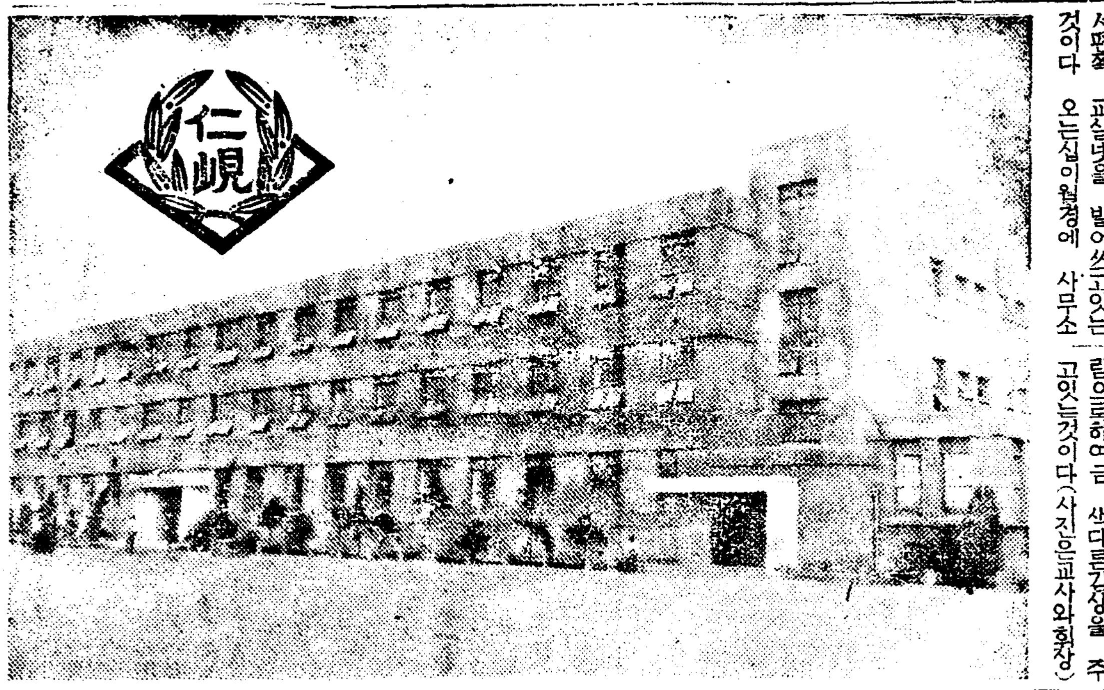

好職業
男女適任不問自宅執筆業○新人學生歡迎 榮最良○收多無休○照會見本進呈
大阪大軌線生駒停留所前 博文社

여러가지로몸에독이 잇는분은 독소환을잡수시오 기분좃케독소를제거 약점에잇습니다
いろ／＼とからだに毒のある方は 毒掃丸を召し上れ 気持よく通じ毒をさる 薬屋に有り 代 廿五錢 五十錢 一円 二円 五円

明治メリーミルク

乳兒의哺育에、兒童의保健에、姙産婦의榮養에

理化學硏究所 鈴木農學博士 推奬

明治メリーミルク는各種의化學的試驗과多年의試驗과를基礎로한、最新式의設備와嚴密한督監下에製造販賣하는代表的煉乳인바、近年科學界의問題인비타민을多量으로含有하여잇습니다、品質에對하여는愛用家의實驗의結果,항상賞讚되고잇습니다。

明治製菓株式會社

泄瀉

腸內異常醱酵 不良食餌中毒 急·慢性傷가다루

【成分】銀炭末과鹽化銀硅酸을主効分으로한糖衣錠임니다

아루시린錠은、腸疾患의原因이되는 腸內毒素의吸着解毒作用과가다루·泄瀉를이르키는催炎性物質을그가장微細한分子에吸着되야、그것을腸內에排除식히는作用을갓고잇습니다。

또한아루시린錠은殺菌作用을갓고잇슴으로赤痢、腸지후스、腸結核의治療에잇습니다

腸內殺菌·毒素吸着劑

アルシリン錠

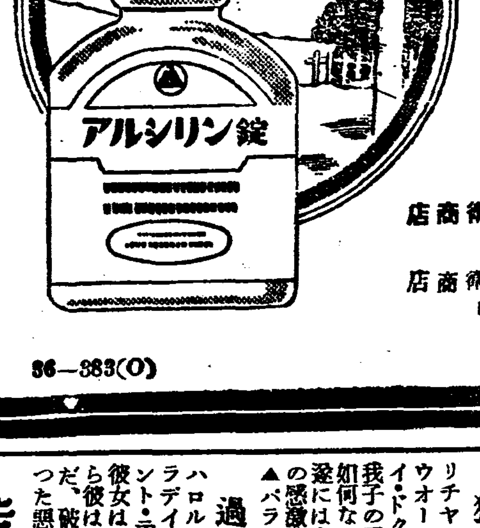

(價格)
10錠入 (三〇錢)
20錠入 (五〇錢)
50錠入 (一圓〇〇)
100錠入 (一圓八〇)
300錠入 (四圓八〇)

發賣元 大阪市東區道修町 株式會社 武田長兵衛商店
關東代理店 東京市日本橋區本町 株式會社 小西新兵衛商店
武田發賣品
36—383(O)

晝夜三回 各等大人五十錢 學生三十錢均一
次週封切『…』ユナイト社『…』パラマウント社『バーバリ・コースト』
每夜八時に『PCL』『三色旗ビル』
今週の番組
▲PCL超特作オールトーキー
あきれた連中
岡田敬·伏水修監督作品 横山エンタツ 花菱アチャコ主演
流線型漫才の銀幕初登場。哄笑、爆笑、笑ひ!笑ひ!
▲メトロ映畫超大作日本版
猛獸師の子
リチャード・ボレスラブスキ監督 ウオーレス・ビアリイ ジャッキイ・クーパー主演
我子の愛情を復活せしめん爲には如何なる犠牲をも厭はなかつたが遂には生命をも賭すと云ふ父性愛の感激篇!
▲パラマウント超特作日本版
過去から來た男
ハロルド・ヤング監督 エリッサ・ランディ フランセス・ドレーク ケント・テイラー主演
彼女は一人の男を怖れた。何故なら彼は過去から來た男だつたから、破獄と罪悪と秘密の影を背負つた悪魔だつたからだ……
若草映画劇場 電話本局二五四番

六月十二日부터特大三日間 晝夜二回 料金 階上三十錢 階下二十錢 낫一時 밤七時四十分始映
朝鮮이나흔天才的映畫作家鄭基鐸氏歸鮮의첫선물!
보아라! 萬丈의氣焰을吐한이中國名篇을
中國聯華影業公司超特作映畫! 原作、脚色監督鄭基鐸(雲波)
上海야잘잇거라
堂堂中國唯一의人氣女優이든故阮玲玉女史主演
世界映畫水準에서서잇는中國映畫의精華!!!『上海야잘잇거라』는最近中國의가진걸작한傑作인것을確信한다
◇RKO라지오超特作全發聲日本版
大爆笑劇 旅鴉小供連 全八卷
監督…죠ー지·스테판스氏 主演…바ー트호이라氏 로바ー트워ー제氏
◇RKO特作全發聲版
레뷰ー劇 가리오카
主演…진자로자ー스氏
次週=나이트倶樂部=十三日의殺人
豫告=想夫憐=아리랑第三篇
麻浦桃花町 電話龍山三一〇番
桃花劇場

産業

元山의生命線明太

머리하나버릴업시모조리리용 加工品은世界에活步

—元山支局一記者—

元山特産

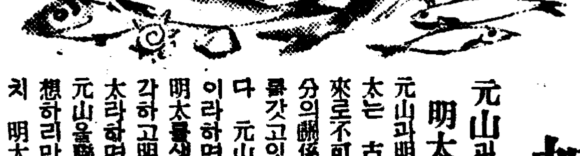

元山과明太

元山과明太는 古來로不可分의關係를갓고잇다 元山이라하면 明太를생각하고明太라하면元山을聯想하리만치 明太는 元山의 特産中特産이것이다 一般世人이 그마만치明太 元의 聲價를 認識하고잇스매이제새삼스러히 紹介함은 오히려 부질업는일이라 할런지모르나 내고향의 名産을 자랑삼아 이약이하는것은 千萬番인들 상관이업다할수도잇다

事實上明太는 元山의 名物인 同時에 또한 元山水産界의 重要한 産品으로 商業界에잇서서도 興亡을 左右하는 至大한 關係를가지고잇다 昨年度總漁獲高를보면 再昨年에 比하야 四十九萬圓이나 減少되여 凶漁라고 一般이 稱하지만 九十八萬餘圓으로 百萬圓臺를 肉迫하엿스며 그 駄數에잇서서도 二萬六千八百六十七駄十六級이나 되다고하니 元山을 明太港이라고 부르는것도無理라고 할수업다 누구든지 冬節捕獲期에 元山에와보면 이말에 首肯하지안흘수 업슬것이며 依然 兢羨하지안흘수업슬것이다 海岸一帶의 空地는 明太으로 덥피고 漁港에는 明太의 陳列으로 雜踏하여水産、商業兩方面에 大活況을呈하여 明太元山의 面貌를 如實히 나타내고 잇다 그美味와 芳香도 이미 世上에 定評이잇는지라 日常 一般家庭의 반찬거리로 食卓에 오르고잇스며 商品으로서는 世界에 躍進하고잇다

＝凍乾明太＝

元山의 明太는 그産出의 年兆로보아더던지 産量이 豊富한것으로 본다더던지 너머나 有名한것은 우에서 말한바와갓거니와 一般的으로 그需要도 激增됨을 따라 各方面으로 그加工品이研究되어 今日에 일우러서는 相當히 多種類에 達하고 잇다 特히 乾明太에 잇서서는 商品으로 最適한까닭에 一般水産業者들이 專心으로 乾明太製造에 努力하고잇다 乾明太라고함은 冬節寒風에 乾燥한明太로서 二九尾一級으로 꾀쟁이에 께어 만드는것인데 長久한 時日에도腐敗할 念慮가 업슴으로 商品化하여 日本內地、中國、滿洲其他 世界市場으로 輸出되다 乾明太에도 여러種類가 잇서 冬太、春太等이 잇스며 그中에도 品位로나 品質로나 冬期에 말리니운 凍乾明太를일은는데 살결이 만히 올으고 色이 노랏케 明朗한것이 갑아 빗싸고 一般家庭에서 愛用되다 그러기때문에 北國의 겨울치위는 明太業者와 至大한 關係를 갓고잇다 몰뎁이와가티 말너버린 乾明太지만 그 風味는 生明太와 또 다른 風味를 가지고잇스며 이것이 또한 各家庭主婦의 손에 들어가서는 各가지의솜씨로 千態萬狀으로 料理가되여 格別한 맛으로 우리의 口味를 돋운다 明太는 우리의慣習과도 因緣을 맺고 잇스니 南道地方에서 "상어""고기"가아니면 祭祀를 못지내는것과맛찬가지로 關北地方은 明太가 업스면 奉祀를 못한다고하니 다른 水産品에比하야 明太는 큰다른 色彩로 諸般儀式에도 登場하는것이다 이와가티 明太는多方面으로需要되여 그需要가激增함을 따라販路도 擴張되므로 그聲價는 날로 놉하가고잇다 凍乾明太의 製造熱은 今後에 一層 向上되여 水産製品으로서 他品이 追及치못할 要位를 占할것은 明若觀火한 일이다

＝明太肝油＝

科學의 메스는 明太肝에도 나리어 搾油機의 신세를 입게되엇다 그리하야 明太肝油의 製造熱은 依然熾烈하여저 元山에 그組合을 만들기에 이르럿다 明太肝油는 다른肝油가 追從못하리만치 삐타민A가 多量으로 含有되어 營養劑로 製藥原料로 工業品原料로 多方面에 需要되어 其他 商業的으로 需要가 激增되고잇는데 그年產額이 只今에이르러는 十萬圓臺를 肉迫하고잇는 形勢이라고한다 그輸出에잇서서는 只今은 大部分이 阪神地方으로 가는데 그곳에가서는 米麥、菜種、其他農産品에 肥料로 어떠케지 안가는곳이업다고한다

이러하야 그聲價는 날로 오르고잇다 그러나 多少섭섭한일은 그肝油의 世界的販路를 阪神地方商人에게 맛기게되어 多大한利益을 그들에게주고잇는點이다 그러나 今後로는販路를直接擴張하기에 努力할려이라하며 또 肝油組合에서는 巨資를 投하야 大工場을設置하리라한다

＝明卵＝

食料品으로 一般的으로 愛食되고잇스며 그需要가 날로激增하여 只今은 그産額으로 보나 品位로보나 重要한 商品的地位를 占하고잇는데 近年에 일으러 不正商人들의 부로 濫造하여 不純品이 만히잇게되는까닭에 聲價保持上 大打擊이잇다하여 昨年度부터 咸南道當局에서 檢査制를 實施하여 檢査品에 限하여서만 海外 其他各地에 輸出케되엿다 明卵은 特히 선물로 만히所用되는바 明卵製造의 期節이또한 年末年始인지라 해마다 그數額이 增加하여갈뿐이라고한다 明卵은 그形勢가 佳麗하여 口味를 당기게하는데 歐米에 잇서서 '연어'卵等에 比하여 그리 지지안코 오히려 獨特한 風味를 가지고잇슴으로 一般에게 愛食되고잇다 今後의 明卵製造業者도 또한 營業價値의 關係도잇고 品質向上도 잇슴으로 進展一路를 밟으리라고한다

＝肝肥其他＝

肝肥라고함은 明太肝을가지고 肝油를 만든殘滓物을 肥料로하는것을 일홈이다 이明太肝肥는 近年에 農村에서 漸增하여간다 肥料로 使用이 漸增하여가는데 벼욱 農業面에 好適하야 그効力이 他肥料를 凌駕한다고한다 그리하야 그聲價가 漸次로 宣傳되고잇다한다 農家에서는 他金肥보다 價格이 低廉하고 効力이 만흔明太干肥를 즐겨 使用하는 일할것도 업다 明太는 하나도 그냥버리는것이업서 明太頭가튼것은 직장에 使用되고 눈(目)까지 食料品으로 需用되며 明太皮질은藥으로 需用되니 可謂大名物이라할것이다 이리하야 明太는 事實上 世界市場에 闊步하게되어 元山의 特産이라기보다차라리 朝鮮의 特産名物이라할것이다 그故鄕 元山의 자랑이안될수업다

明太漁期에雜踏한元山漁港 (永興灣要塞司令部檢閱濟)

産統法適用에 特殊事情을考慮

그運用如何가注目處

重要産業統制法의 朝鮮施行에對하야는 政府는 全面的으로 外地도 包含코저하고 朝鮮은朝鮮內産業의 特殊事情을 强調하야 이에 反對하고잇는것가티 傳하야 朝鮮에와잇는 內閣調査局藤田調査官의 歸任報告는 자못注目되는데 事實은 政府로서도全面的으로 이것을 外地에 適用코저하는것이 아니오 勿論一率適用을 理想으로하지만 外地各其 特殊事情을 考慮하야 實質的으로 統制法의 効果를 失치안는限 반드시 一率適用을 主張하는것이 아니오 다만 그限界點如何에 關하야 政府와 外地側이 多少의 異見이잇는 程度인듯하다 從하야 外地適用의 可否의 根本原則에 對하야서는 過般 今井田總監이 渡東中에折衝한것에 依하야 日本內地、外地共히 意見一致를 보앗고 問題는 運用限度如何에 닭렷는데 그限度如何가 朝鮮으로서는 影響이 자못 重大하다하야 去八日 銀行集會所에서 開催되엇든 藤田調査官과 京城財界有力者의 懇談會席上에서는 民間側이 特히此點을力說하고 政府側의 考慮를求한結果 同調査官도 朝鮮의 特殊事情에對한 認識을깁히하게되고 그結果는 直時로 政府에 反映을 期待하고 잇슴으로 今後統制法適用問題의 發生에 當하야서는 比較的 問題업시 運用될것이라고 보이나 現實的으로 세멘트統制問題가 起하고잇는 今後의 形勢는 注目되리라고하는 모양이다

세멘트適用問題

日本內地業者渡來 總督府와重要懇談

重要産業統制法의 外地適用第一步로 그推移가 注目되고잇는세멘트生産統制에 關하야 日本內地側業者代表로 日本세멘트業改善委員會委員인

淺野세멘트	淺野 八郞
磐城세멘트	高木 百行
豊國세멘트	村瀨 末一
秩父세멘트	大友 幸助
大阪窯業세멘트	谷口 德政
旭세멘트	平山 寛錄
三河세멘트	山內 草郞

의各社 重役은 十二日 突然來京하야 午前九時半 總督府에今井田政務總監、穗積殖産局長을訪問하야 日本內地業者側의 意向을傳하야 總督府의 朝鮮內세멘트業에對한 態度方針에 對하야 二時間餘이나 重要懇談을 하얏는데 特別議會以來 重要産業統制法 外地適用問題에 關하야商工省、拓務省側과 朝鮮總督府側의意見이 對立되어 過般內閣調査局으로부터 藤田調査官이來京하야 右에關한 種種의 調査를 한때이니만치 假令세멘트業統制가內外地同時에 適用되다 할지라도그間 限度差에잇서아직 兩者間에相當한間隔이 잇는듯하며 同日午後도 繼續하야 日本內地側業者代表는 總督府當局과 懇談을 하얏다

○

重要産業統制法의 外地適用은 모처럼 勃興하려는 朝鮮産業을 挫折케하는것이라하야 總督府側에서는 强硬한 反對態度를 가지어 商工、拓務兩省과 特別議會以來 重要問題로 懇案으로되어잇는바 세멘트業에關한 限法의 外地適用에 意見一致를 본이때 日本內地側의 세멘트業改善委員會全멤버ー(宇部세멘트代表者除外)가 十二日 突然總督府를 訪問하야 今井田政務總監、穗積殖産局長、碓井商工課長等과 重要懇談을 遂하얏는바 假令 세멘트에對하야 統制法이朝鮮에 適用할지라도 果然 日本內地同樣의 高率限産을 實施할는지는 자못疑問으로 近日 來京한 內閣調査局 藤田調査官과 如할도 朝鮮의 需要로볼지라도日本內地와가튼 限産은 必要치안타는 旨의 意向을 述한 點으로 미루어보아 아마 施行에當하야서는 日本內地보다 低度로 되리라고 豫想되고잇다

○

日本세멘트改善委員會委員과 總督府側과의 懇談內容은 判明하지안흐나 세멘트統制問題는 鄕誠之助男 結城豊太郞氏等의 盡力으로 重要産業統制法의 施行期間延長을 機會로 互讓的解決에 接近하고잇는때 同委員等은 業界의 實情을 詳述하야 朝鮮의 統制實施를 强調하얏다고보이어 注目을 끌고잇다 그러고 이問題에 關하야 總督府가 果然 如何한 態度로 나올런지는 자못 興味잇는 問題인데四圍의 情勢로보아 結局 朝鮮獨自의 立場에서 어느程度의 統制를 加하게되지안홀가 豫測된다

副業緬羊飼育法

이만한주의는해야한다

羊舍의選定

羊舍는 광가든것을 利用하야도 조치만 萬若 羊舍를 新築하려면 簡單히 할도 無妨하다 東西에 面하야 해가 잘 쪼이고 年中 乾燥한곳을 選擇하야 비가 올적마다 물이 흘러들던가 그늘이 지는곳은 避하지안호면 안된다 羊舍의 널비는 二頭에 對하야 一坪半——二坪이 조코 바닥은 콩크리ー트나 板子로함이조호나 그럿케하지안허도 無妨하다。

主要한用具

草架=草架는 固定式과 移動式의 二種이잇는데 一般農家에서 쉽게 만들수잇는 簡單한것임으로 固定式으로 함이 조흘것이다。

飼槽=飼槽는 草架와 連續하야 만들어 管理上便利한데 크게만들되 半은 飼槽로 半은 食鹽을넛는것으로 使用함이조타。

水槽=水槽는 木製、洋鐵製 어느것이든 無妨하나 每日 될수록 新鮮한 물을 주도록하며 놋는곳도 緬羊에게 障害되지안케 飼槽와 나란히 놋는다。

運動場

運動場은 緬羊에對하야 必要한것으로 元來 緬羊은 放牧을 原則으로하는 動物이므로 運動이 不充分하면 여러가지 病에 걸리기쉽고 너무 肥滿하야 脂肪이 蓄積하야 그結果 姙娠이 不能하게되는수가잇스니 運動場은 꼭 必要하다 運動場의 넓이는 一頭에 對하야 一坪半ー二坪가량이면 足하다 겨울에는 해가 잘조이어 따뜻하게하고 녀름에는 서늘하게하기爲하야 나무를 심든가 南瓜、糸瓜等의 넝줄을 올리여 그늘이 지게한다 周圍는 一米突ー一米突半가량의 間隔으로 말둑을 박고 鐵絲를 둘러치는데 노피는 一米突가량으로하면 充分하다

主要한飼料

雜草=路傍、畦畔、草原等의雜草

穀類=玉蜀黍、麥類、粟、大豆等의 穀類

根菜類=大根、蕪菁、人蔘、牛蒡甘藷、馬鈴薯等과 그莖葉

果菜類=茄子、南瓜、胡瓜等과 그莖

其他=樹葉、米糠又는麥糠、豆腐粕、大豆粕、藁沙、藁菽等多種多樣에 目함으로 飼育費로서는 食鹽價가 主要한 部分을 占할것이다 農家에는 便利한것이 藁沙、藁菽을 잘먹음으로 이것을 利用하면 조타

粗飼料는 그대로 草架에주는바 朝、晝、夕三回에 分與하며 濃厚飼料는 飼槽에 너어 주는바 朝夕二回에 分與한다 食鹽은 適宜히 주어둔다。根菜類 果菜類는 써러서 飼槽에 너허준다 飼料는 여러가지를 주어 食慾增進에 努力할것이다 飼料를 變更함에는 少量式 주어 數日後에그 目的한 分量을 주도록 漸增할것이다 乾草로부터 生草로 急變하는때는 膨脹症을 誘發할 念慮가 잇스니 特히 注意할것이다。

成緬羊 一日 一頭의 給與量을 例示하면

一、生草=一貫ー一貫五百匁 穀類=五十匁 食鹽=四匁

二、甘藷莖=一貫ー一貫五百匁 米糠=百匁 食鹽=四匁

三、藁沙=一貫ー一貫二、三百匁 食鹽=四匁

四、甘藷(乾燥)=五、六百匁 根菜類=二、三百匁 穀類=五十匁 食鹽=四匁

五、藁沙(乾燥)=四百匁 食鹽=四匁

六、藁菽(乾燥)=二百匁 米糠=五十匁 麥糠=五十匁 食鹽=四匁

七、麥=二、三百匁 乾草=二、三百匁 穀類=五十匁 食鹽=四匁

姙娠中、母羊、仔羊等에는 適宜히 斟酌하야 濃厚飼料 或은人蔘을 給與한다 藁菽은緬羊에 가장 適當한 飼料로濃厚飼料의 三分二까지는 藁菽을 利用할수잇다하며 母緬羊及姙娠中에此外에 大豆粕三、四十匁、穀類면 二、三十匁을 더 주면充分하다

◇藁菽乾燥法=藁菽을거처毛제에 처서 藁蔘을 藁沙에서分離하야 鞭수로 엷게 거적때기에 퍼서 日光에 乾燥한다 一日 二日에 乾燥하도록하다 乾燥되程度는 藁蔘을 쥐어다 노흐면 손바닥에 조곰못는程度이면되는것으로 섬이나 가마니에 너허 貯藏하야둔다

◇藁沙乾燥法=藁沙도藁蔘과가티 엷게 퍼서 말리운다 이것도 一日 二日가량에 乾燥식히는데 乾燥程度는 藁沙를 쥐엇다노흐면 藁沙가 손바닥에 부스러저 못는 程度이면 充分하니 이것도 섬이나 가마니에 너허서 貯藏하야둔다

◇엔시레ー지=藁沙甘藷莖等을 엔시레ー지로 貯藏하야둔다 엔시레ー지는 簡單한것으로 사이로ー에다러너어만드는것이다

剪蹄와剪毛

放牧하면 그리 蹄가 자라지안흐나 舍飼하면蹄히 자라는것으로 一個月에 한번은 剪蹄하야줄것이다 그대로두면 步行에 困難하게되고 또 腐蹄病을 誘發할 念慮가잇슴으로 剪蹄는 一個月에 한번은 하야줄것이다 剪蹄에는낫(鎌)이나果樹用剪定鋏을使用하면된다

剪毛의 時期는 春暖한四五月의 靜穩한 晴天을 擇하야 한다 剪毛前一、二回飼料를 中止하얏다가 剪毛하는것이다 剪毛할에는 緬羊을 保定만하면 剪毛는 쉽다

剪毛할때 잘못하야 皮膚가 버혀진때는 遲滯업시 곳옥津綳取粉가든것을 발러 虻及蠅等의 侵害를 防止함이 조타

그러고 緬羊에게 되도록 苦痛을 주지안토록 敏速히 剪毛를하여야되며 剪毛後에는 頭脚、腹毛 及 汚毛는 따로貯藏하여두엇다가 農閑期에『홈스펀』또는 毛絲를 만드러서 自給을하는것도 興味잇는일이다 또 剪毛에 草藥가 석긴것은 잘 팔리지안흠으로 剪毛前에 이것을 잘 除去하지안호면안된다

種付後의管理

緬羊은 發情時期에는 그擧動이 平素보다 달너지고 陰部가 紅潮되고 또 粘液을 分泌하며 牡羊을 부르는것과가튼 鳴聲을 發하는데 發情은 一日 乃至 二日가량 繼續한다 一回로서 姙娠한다 그럼으로 이時期에 交尾식히면 大고 再發情의 時期는 其後 十七、八日만에 到來하는데 交尾時期는 九月로부터 十二月頃까지의 期間內에 하는것이조흐나 盛夏와 嚴冬에만 分娩하지안토록하면 언제나 交尾를 식혀도조타

그런데 交尾後 姙娠이 確實히되면 緬羊舍가 混雜하여지으로 藁菽、人蔘等의 濃厚飼料를 適當히 配合하야 만히 給與하야 營養分을 攝取식히며 도適當한 運動을 식히어서 管理를 잘할것이다 도分娩二、三日前부터 擧動이 이상하고 陰部가 膨脹하며 粘液을 分泌하는等 分娩期가迫頭한것을 表現함으로 이때부터 淸潔한 敷藁를 充分히까려주고 分娩을 기다릴것인데 大槪緬羊은 安産함으로 사람의 助力을 要치안는다

育成中의管理

生後一、二週間이 經過되면大豆粕穀類、生草等을 먹게됨으로 이때에 羊舍에 仔羊만 出入할수잇도록막고 거기에 穀類를다갯것 大豆粕、根菜類、生草等을 少量식 混合하야 給與하면조타

그러고 生長함을따라서 飼料의 增加는 勿論 溫暖한날에는 舍外에 내보내서 充分히 運動을식힌다 이리하야三四個月後에는 普通飼料로 變更하는 同時에 離乳를하지안호면안되다 離乳는 一時에할이 그時成績이 良好하다

離乳後 一時는 發育이 停止됨으로 濃厚飼料를 給與하야 發育을 阻害치안호면안된다 離乳後 母緬羊의 搾乳를 一日一回 乃至 二回식하기를 一週間가량 繼續한다 그러치안호면 乳房炎을 誘發할 憂慮가잇다 그러고 生後 一週間以內에 斷尾를하는데 斷尾는 交尾時의 不便과 糞尿로 臀部의 毛를 汚損되지안토록하기爲하야 반드시 할 必要가잇다 斷尾器로 普通하는데 小刀로 하야도 조타 斷尾前에 尾根을 노끈이나 或은고무等으로 동여매고 尾根部의 第二關節부터 斷切한다 最初는 버이가가 무섭지만 멘번하여보면 아무것도아니다 斷尾後에는 인두로 지지면 惡菌도붓지안코 出血도速히멋는다 그리고 斷尾後三四時間만에 동여맷든 노끈을푸러준다

羊肥

羊肥는 大豆와가튼 黑堺인데 牛豚의 廐肥와가티 不潔하지안코 管理에便利하다 堆積中 肥料成分의 流出도 比較的적어서 이것을 發熱材料로 使用하면 最適하야 紡績屑以上의 効果가잇다 一頭一個年分의 廐肥生産量은 放牧舍飼 數와의 多少에 依하야 一定치안호나 大體 二百貫가량이다 家畜類中에서 羊糞은 가장 肥料成分이 만허서桑、蔬菜、稻、麥等에 施用하면肥効가顯著하다。

衛生

飼育管理中 飼料의 減變、過食等에 依하야 失敗當하는일이잇슴으로 十分 注意하지안호면안된다

鼓脹症=이病은 比較的 만히 發生되는病이며 또걸리기쉬워 乾草에서 生草로 急變할때 或은 絶食後飽食식히는때 急激히 誘發되는것으로胃中에 停滯한 食物이 醱酵하야 瓦斯가 發生하는때에 發生하는病이다 購入할때는 이病에 걸렷스나 治療를 잘하기때문에 二、三日間에 完治되는例도잇스니 管理中은 擧動에 注意하야 이상하다고 보이는때는 곳 治療를 하지안호면 안된다 그런데 이病의 病症은 이病이 發生後 조곰지나면 呻吟하는 소리를 頻頻히發하며 漸次로 呼吸이困難하여저서 一見病羊으로 보이며 左腹部가 크게 膨脹하야一見非常히肥滿한듯이보인다 그런데 이病의 治療法은 速히 數回가량의 瀉腸을 行하고 죽마린을 물에 溶解하야 三%乃至 五%의液을 만드러서 주면된다

토마토·써ー진 一元的統制

總督府에서는反對

토마토·써ー진의 輸出統制는 十二日農林省의 協議會에서 日本內地의 生産統制와 販賣機關新設을 決定하기로되어잇는바 今年一月의 協議會에基하야 이는 當然 朝鮮에도 統制를 要求하야올것은 必然한일임으로 殖産局에서는 對策을 講究하고잇다 朝鮮內의 써ー진製造는 十年末工場十一 能力三十萬函 十年生産十六萬函인데 今年은 三工場의 增設로 能力은 五十萬函에 達하얏다 그런데 日本內地는 輸出統制法에依하야 輸出取締를 바드나 朝鮮은 直輸出을 行하는限그適用을 밧지안는다 總督府에서는 朝鮮內의 漁獲으로 보아 今後더욱 工場增設을 行할 必要가잇는點으로 日本內地와朝鮮의 一元統制에 强硬한 反對를 갓고잇서 토마토、써ー진에잇서서도 日本內地와 朝鮮對立을 招致하게되엇다 그런데 日本內地側으로부터 七月中에代表者가 渡來하야 折衝할豫定이라한다

三井物産이 피쉬밀輸出

三井物産에서는 鰮油肥直賣開始와함께 퓌수밀의 取扱을 開始하야 海外輸出을行하기로되엇다

朝電發電開始

今年七月로부터

朝鮮電力社長池尾芳藏氏는關係事業의 要務로 目下 滯京中인데 如左히말하얏다

寧越의 發展所와 南朝鮮方面에의 送電線은 順調로 進捗되어 來夏七月부터 五萬킬로乃至五萬五千킬로의 發電을 開始할豫定이다 發電所는 當初 三萬五千킬로의 發電器 三臺로할 案이엇스나 그것을 中止하고 二萬五千킬로四臺合計十萬킬로發電을하기로하얏는데 우선 來夏 七月부터 五萬킬로를 南朝鮮에 送電하는 同時에 三陟의 化學工業에 向케할것이다 化學工業의 成績如何에 依하야는 更히三陟에도 發電所를 增設하고 그래도 不足한時는 水力電氣를 起할豫定이다

朝鮮電力은 目下年五分의 遞減配當을 行하고잇는데 來夏七月開業後도 五分의配當을 繼續해갈터이다 朝鮮電力의 變態增資는四月中에 拂込을徵收하야 五月中에 合倂할豫定이엇스나 二十萬株中 十五萬株를 引受키로된 東拓이 拓務省의 形便으로 拂込이 遲延되엇스나 東拓에서 目下善處策을 努力講究코 잇슴으로 圓滿히 解決될것이다

三陟開發會社는 百三十米突로 着炭하얏스나 採掘設備完了後採炭에 着手코저한다 化學工業은 一萬킬로의 電力에依하야 二萬噸의 石炭窒素를製造할생각이오 硫安製造는 지금 考慮치안는바將來有望한化學工業이라고 思하면 새로이생각하겟다

또 三陟鐵道는 昭和十三年四月까지에 開業할豫定이다 汀鐵의 築港은 三陟開發會社中에서하게될것이다

日本內地의 電力統制問題는七月三日의 閣議에 政府가 案을提出키로되엇는데 그것을 본後에 官民合同의委員會에 附議하야 審議하게될것이다 電力統制에對한 私意見은 此際말하고저아니한다

日用商品市況

十二日 京城市內 砂糖及麥粉市勢는 如左하다

▲砂糖 好轉

砂糖은 前週以來 需要減으로 自然 閑散하든바 昨今兩日부터 需要가 漸次로 增加되야 原狀으로 回復되고잇다 今日市勢는 六十六瓩(百斤入)一俵에 對하야

白砂糖	二一、七〇
黃砂糖	二〇、七〇
黑砂糖	一一、五〇
分蜜糖	一七、五〇

으로 前週와 保合인데 今後市勢는 多少 先高豫想이라한다

▲麥粉 閑散

麥粉은 季節的으로 需要가漸減되야 依然 閑散狀態인데 市勢도 麥의 增收期를압두고 小康을 示하야 二十二瓩 一袋에 對하야 四圓二十五錢으로 前週에 比하면 五錢가량 올넛다 그런데 新麥은 七月初부터 出廻하게됨으로 多少先低가 豫想된다

平北에製鍊所

某財閥의進出說

住友製鍊所의 元山進出에 伴하는 日本內地의某財閥은 平北에 製鍊所를 新設하라고 이미 總督府에 그認可申請을 하는同時에 開設準備中인데 이結果 朝鮮內의 製鍊所는 兼二浦(一日千噸)興南(一日五百噸)長項(百三十噸)元山(百噸)을 合하야五個所로 增加케되엇다

住友製鍊工場整地

住友의 元山製鍊所는 目下基地의 整地中인데 整基가 完了하는대로 곳着工하야 今冬까지 完成火入을 하기로된바 工場能力은 乾式爐로서 一日三百瓩의 處理能力인데 最初는 一日百瓩가량의 操業을하고 漸次擴張키로 決定하엿스며 原鑛은六割을 自己鑛山의 鑛石四割은 買鑛에 依키로되엇다고한다

關釜三回就航

豫算關係實施不能

【東京電話同盟】滿洲國의 異常한 發展에 伴하야 日本內地와 朝鮮을 連絡하야 關釜連絡船의 旅客貨物은 急히 그運輸量이增加되야 昭和十年度의 旅客은 八十二萬六千人、貨物 二十三萬噸으로 運輸量이 가장적엇든昭和六年度의 旅客 五十九萬七千人 貨物 十三萬噸에 比하면 겨우 四年間에 旅客 二十三萬人 貨物十萬噸의 增加를 보게되야그때문에 現在의 關釜連絡船 二隻을 하라는소리가 各方面으로부터이러나고잇다 그러고遞信當局은 今井田總督府政務總監도 日本內地朝鮮交通의 스피ー드업과 旅客의 輸送緩和를 圖하려는 意味에서 그實現을 希望하는 意向을 漏하고잇슨바 主務當局인 鐵道局에서는 그必要는 認하나 豫算關係上 實現困難하다고하야 따러나그實現은 多少困難할것이다 즉數年間은 至難이다 即 關釜連絡船은 今秋就航하는 金剛丸을 빼는다하야도 五隻에 不過하야 三回就航을하려면 船體檢査에 依한 休航船 一隻을加하야 合計 七隻을 必要로하며 右一隻의 建造費는 金剛丸과同型의것으로 約一千萬圓、二隻에 二千萬圓을 必要로함으로 財政難의此際 三回就航은 그必要는 認하면서도 經費問題로 困難하다고한다

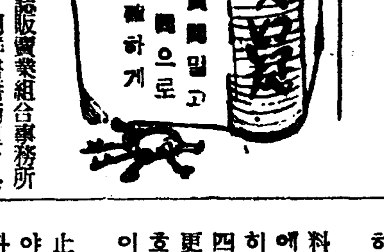

特産市勢

▲營口(十一日) 【本報支局特信】

白米一石	二九、三〇
陸羽租一斤	〇、〇九
大邱租同	〇、〇七
南京米一石	一九、〇〇
小米同	一八、〇〇
小豆同	一八、〇〇
大豆同	一五、四〇
高粱米同	一一、四〇
俵豆同	一九、〇〇
玉蘿同	二九、〇〇
麥粉一袋上	三、五〇
同 中	三、三五
同 下	二、二〇

問 朝鮮藥劑販賣業組合事務所와 右組合과 朝鮮藥種商組合은 同一體內의것인지오 下敎하시오 (平安南道順川邑內 讀者)

答 두가지가 모다 京城府本町一丁目 大阪屋號書店內에잇슴니다

問 小生이 漢藥乾材局을 新設經營하읍는데 藥材買入이 困難하오니 適當한 藥種都賣商을 下敎하야주심을 바랍니다 (京釜線平澤驛前 R生)

答 京城府禮智町 天一藥房에 問議하시오

黃昏 (110)

韓雪野 作 / 安夕影 畫

사랑을넘어서 (六)

려순이가 쓰고 지우면 몰루를 경재는 다시 생각하엿다。허무지른 철필자국과 가늘게씨여지던 글자가 머리ㅅ속에서마치 활동사진의 어떤 장면가티 빠른 속도록 휘휘 날려지나간다。

무거운 침묵이 흐른다 몰질리가리……

경재는 뭐든 말을 짓짓 늘르고 생각을 계속하엿다

현옥이와 사장과 자기와 아버지 때문에 려순은 지금 고민하고 회의하고 주저하고 잇는것이다。그들의 간섭과 박해때문에 기가 꺽긴것이다。용기를 일코 반발을 이저버린것이다。그리하야 그에게는 이미 사랑도 업고 경재도 업다。따라서 둘이 함께 가시덤불가튼 고난의길을 허치라는 의욕은 더욱 업다。

경재는 이러케 생각하엿다。생각하면 생각할수록 그것은 원통한일이요 가증한일이엇다。

그까짓 주위의 사정이 다 무엇이랴。그까짓것을 물리처버릴 신념이 업는 인간따위가 다 무엇이랴? 려순이는 왜 좀 더 강하여지지 못할가?

이런생각이 경재의 가슴에서 분류(奔流)와가티 흐른다。

(야자여! 너의 일홈은 녀자다!)

그는 속으로 이러케 부르지젓다。

려순의 마지막 발명은 역시 경재를 위하고 경재의 가정을 위한다는 그맘인것이다。그러나 그것이 과연 나를 위하는것일가? 유족한 생활을 하기위하야 이미 맘으로 버리고 싶지로 버린 사람에게로 돌아가게하는것이 나를 위하는도릴가?

(이간적(人間的)! 너무도 인간적이다!)

경재는 속으로 또 어러케부르지젓다。

그리다가 그는 부르짓는 감정으로 부지중

『려순씨!』

하고 날카롭게 불럿다。

『당신의 생각은 잘알엇습니다마는』

강하면서도 섬세한 려순이 로르는 그말소리는 떨리게하지선에게 아름 애상(哀傷)을 이루 헤아리오…… 려순을 아주 한용이 업는듯이 잘라로 말하겟습니다』

『잘 알엇습니다。자아、실례하하고 경재는 그자리를 떠이나오려하엿다。

그는 질에 돌아가서 방으로

업는 제방에서 어둠을 헤치어쓰고 혼자서 생각하고 심헛다。고민하고 심헛다。그러는것이 자기의 맘을 심화(深化)시키고 따라서 그심회된 압력(壓力)이 모든 어둠과 공간을 꿰뚤흐고 상대자——려순에게 투사(投射)될것가티 생각되엇다。

그러나 그는 곳 나와버리지는 못하엿다。

『당신 생각은 잘알엇스니 그만 가겟습니다만……』

그래도 려순은 대ㅅ구가 업다

경재는 간신히 자기의 맘을 눌럿다。참말 열이 올흘때의 반동적인 침착이 왓다。

『그러나 당신의 생각은 나와는 반대입니다。사장이나현옥이라는문제안되는 존재때문에 압두될것이 무엇입니까? 부모의 간섭때문에 주저할것이 무엇입니까?』

경재는 찌르듯、시선을 려순에게로 보냇다。

『려순씨! 왜 말이 업습니까?』

『……』

『그러치요。기것해야 려순이러케 말하겟지요。경재 너위해서라고… 그러나 대체 나를 위한다는것은 무엇을 의미하는겁니까? 안현옥이나 안중서(현옥의아버지) 나、또는 내아버지가 아니면 나는 내사업도 안해도 가질수 업단 말입니까? 자긔의 손으로 싸흔 자기의 생활을 파괴해버리고…아니 빼앗겨버리고 자기가 아닌 딴사람에게、매여달녀야할 인간이란 말입니까?』

이러케 외칠수록 경재는 격정을 참을수 업섯다。다시 자제(自制)를 일허버리기 시작하엿다。굽시 려순이를 쥐어박고도 심헛다。그러치안흐면 하다못해 제물이라도 어되다가 딱부듸처주고 심헛다。

『려순씨! 무슨말이라도 좀 최다해보시시요。당신의 정을 가지는 태도를 보면 [illegible] 유가 잇는것갓습니다。그러나 말치안흐면 결국 [illegible] 아닙니까?』

하고경재는 거듭이려케 재축하엿스나 려순은 여전히 아무말도 업섯다。[illegible] 너무도 알미웁게 침착한것 가텟다。

경재는 어쩌햇스면 조흘지를 모르듯이 재르듯 려순이를 내려다보고 잇다。